

TOSHIBA
Leading Innovation >>>

Uživatelská příručka

U940

Obsah

| | | |
|-------------------|---|------|
| <i>Kapitola 1</i> | Informace TOSHIBA o zákonech, předpisech a bezpečnosti | |
| | Copyright, zřeknutí se odpovědnosti a ochranné známky | 1-1 |
| | Informace o předpisech | 1-2 |
| | Oznámení ke standardům videa | 1-7 |
| | Licenční otázky sady nástrojů OpenSSL Toolkit | 1-8 |
| | Program ENERGY STAR® | 1-11 |
| | Likvidace počítače a baterií počítače | 1-11 |
| | Obecná upozornění | 1-12 |
| | Informace o bezdrátových zařízeních | 1-13 |
| | Právní poznámky | 1-21 |
| | Zprávy | 1-24 |
| <i>Kapitola 2</i> | Začínáme | |
| | Kontrola vybavení | 2-1 |
| | Ujednání | 2-1 |
| | První použití produktu | 2-2 |
| | Vypnutí napájení | 2-7 |
| <i>Kapitola 3</i> | Seznámení | |
| | Přední strana při zavřeném displeji | 3-1 |
| | Levá strana | 3-2 |
| | Pravá strana | 3-3 |
| | Spodní strana | 3-4 |
| | Přední strana při otevřeném displeji | 3-6 |
| | Interní hardwarové komponenty | 3-8 |
| | Sledování stavu napájení | 3-12 |
| | Specifikace | 3-13 |
| <i>Kapitola 4</i> | Základy provozu | |
| | Klávesnice | 4-1 |
| | Bezdrátová komunikace | 4-4 |
| | LAN | 4-7 |
| | Baterie | 4-8 |
| | Přídavný paměťový modul | 4-14 |
| | Periferní zařízení | 4-18 |
| | Volitelné příslušenství TOSHIBA | 4-24 |
| | Zvukový systém a video režim | 4-25 |
| | Zacházení s počítačem | 4-27 |

| | |
|-------------------|------|
| Odvod tepla | 4-28 |
|-------------------|------|

Kapitola 5

Nástroje a pokročilé použití

| | |
|--|------|
| Nástroje a aplikace | 5-1 |
| Zvláštní funkce | 5-3 |
| Nástroj hesla TOSHIBA | 5-5 |
| TOSHIBA System Settings | 5-8 |
| Přehrávač TOSHIBA Media Player od sMedio TrueLink+ | 5-14 |
| TOSHIBA PC Health Monitor | 5-15 |
| Obnovení systému | 5-16 |
| Objednání disků obnovení od společnosti TOSHIBA* | 5-20 |

Kapitola 6

Odstraňování závad

| | |
|--|------|
| Postup při řešení problémů | 6-1 |
| Kontrolní seznam pro hardware a systém | 6-4 |
| Podpora TOSHIBA | 6-15 |

Rejstřík

Kapitola 1

Informace TOSHIBA o zákonech, předpisech a bezpečnosti

Tato kapitola uvádí informace o zákonech, předpisech a bezpečnosti ve vztahu k počítačům TOSHIBA.

Copyright, zřeknutí se odpovědnosti a ochranné známky

Copyright

©2012 by TOSHIBA Corporation. Všechna práva vyhrazena. Podle autorského práva nesmí být tato příručka reprodukována v jakékoliv formě bez předchozího písemného souhlasu společnosti TOSHIBA. S ohledem na použití informací zde uváděných není předpokládána žádná návaznost na patenty.

První vydání srpen 2012

Autorská práva pro hudbu, filmové klipy, počítačové programy, databáze a jiné duševní vlastnictví zahrnutá pod autorské právo náležím autorům nebo vlastníkům autorských práv. Materiál chráněný autorskými právy lze reprodukovat pouze pro osobní nebo domácí použití. Jakékoliv jiné způsoby použití, které překračují výše uvedené omezení (včetně převodu do digitální podoby, změny, přenosu zkopírovaného materiálu nebo jeho distribuce po síti) bez schválení vlastníkem autorských práv, jsou porušením autorských práv a mohou být hodnoceny jako kriminální čin. Při jakémkoliv způsobu reprodukování této příručky nebo její části prosím vždy dodržujte autorské právo.

Zřeknutí se odpovědnosti

Tato příručka byla ověřena a byla zkontrolována přesnost jejího obsahu. Informace a popisy obsažené v této příručce platí pro váš počítač v době vydání této příručky. Nové modely počítačů nebo nová vydání této příručky mohou být uvedena bez předchozího upozornění. Společnost TOSHIBA nepřebírá žádnou odpovědnost za škody způsobené přímo nebo nepřímo technickými nebo typografickými chybami nebo opomenutími zde se vyskytujícími nebo rozdíly mezi produktem a příručkou.

Ochranné známky

Intel, Intel SpeedStep, Intel Core a Centrino jsou ochranné nebo registrované ochranné známky společnosti Intel Corporation.

Windows, Microsoft a logo Windows jsou registrované ochranné známky společnosti Microsoft Corporation.

Bluetooth je ochranná známka v držení svého vlastníka a společnosti TOSHIBA je používána na základě licenční smlouvy.

Termíny HDMI, HDMI High-Definition Multimedia Interface a logo HDMI jsou obchodní známky nebo zaregistrované obchodní známky společnosti HDMI Licensing LLC ve Spojených státech a v dalších zemích.

SRS a logo SRS jsou obchodní známky nebo registrované obchodní známky společnosti SRS Labs, Inc. Technologie SRS je použita v rámci licence od SRS Labs, Inc.

TouchPad je ochranná známka společnosti Synaptics, Inc.

Wi-Fi je registrovaná ochranná známka společnosti Wi-Fi Alliance.

Secure Digital a SD jsou ochranné známky společnosti SD Card Association.

MultiMediaCard a MMC jsou ochranné známky společnosti MultiMediaCard Association.

sMedio a sMedio TrueLink+ jsou obchodní známky nebo registrované obchodní známky společnosti sMedio, Inc.

QUALCOMM je obchodní známka společnosti Qualcomm Incorporated s registrací ve Spojených státech a v dalších zemích. ATHEROS je ochranná známka společnosti Qualcomm Atheros, Inc. s registrací ve Spojených státech a v dalších zemích.

Realtek je registrovaná ochranná známka společnosti Realtek Semiconductor Corporation.

V této příručce mohou být použity také další ochranné známky a registrované ochranné známky neuvedené výše.

Informace o předpisech

Informace FCC

Poznámka FCC „Informace o prohlášení o shodě“

Toto zařízení bylo testováno a shledáno vyhovujícím limitům pro Třidu B digitálních zařízení dle Části 15 pravidel FCC. Tyto limity jsou navrženy pro zajištění rozumné ochrany před škodlivým rušením u instalací v obytných prostorách. Toto zařízení generuje, používá a může vyzařovat rádiovou frekvenční energii a v případě, že není instalováno a používáno v souladu s pokyny, může způsobovat škodlivé rušení rádiové komunikace. Nelze ovšem zaručit, že v případě konkrétní instalace nedojde k rušení. Pokud toto zařízení způsobí škodlivé rušení příjmu rádiového nebo televizního signálu, které lze určit pomocí vypnutí a zapnutí zařízení, uživatel je

pořadí
povinen pokusit se zabránit rušením jedním nebo více z následujících postupů:

- Změnit orientaci nebo umístění přijímací antény.
- Zvýšit vzdálenost mezi zařízením a přijímačem.
- Zapojit zařízení do zásuvky zapojené do jiného obvodu, než ke kterému je připojen přijímač.
- Poradit se s prodejcem nebo zkušeným technikem pro rádio/TV o dalších možnostech.



K tomuto zařízení lze připojit pouze periferní zařízení vyhovující limitům FCC třídy B. Provoz se zařízeními nevyhovujícími normě nebo nedoporučenými společností TOSHIBA může způsobovat rušení příjmu rádiového nebo televizního signálu. Pro spojení mezi externími zařízeními a portem externího RGB monitoru, porty univerzální sériové sběrnice (USB 2.0 a 3.0), portem HDMI a konektorem mikrofonu na počítači musí být použity stíněné kabely. Změny nebo úpravy tohoto zařízení, provedené bez schválení společností TOSHIBA nebo třetích stran autorizovaných společností TOSHIBA, mohou mít za následek pozbytí uživatelského práva k provozování tohoto zařízení.

Podmínky FCC

Toto zařízení vyhovuje Části 15 norem FCC. Provoz musí splňovat následující podmínky:

1. Toto zařízení nesmí způsobovat škodlivé rušení.
2. Toto zařízení nesmí být ovlivněno jakýmkoliv přijatým rušením včetně toho, které by mohlo způsobit odchylky v provozu.

Kontaktní informace

Adresa: TOSHIBA America Information Systems, Inc.

9740 Irvine Boulevard

Irvine, California 92618-1697

Telefon: (949) 583-3000

Prohlášení o shodě EU



Tento produkt nese značku CE v souladu s příslušnými direktivami Evropské unie. Odpovědnost za označení značkou CE nese TOSHIBA Europe GmbH, Hammfelddamm 8, 41460 Neuss, Německo. Kompletní a oficiální Prohlášení o shodě EU můžete nalézt na stránkách společnosti TOSHIBA <http://epps.toshibateg.com> na Internetu.

Shoda CE

Tento produkt je označen štítkem CE v souladu s příslušnou evropskou direktivou, jmenovitě s Direktivou o elektromagnetické kompatibilitě 2004/108/EC pro přenosné počítače a další elektronické vybavení včetně dodaného napájecího adaptéru, s Direktivou o vybavení rádiových a rádiových telekomunikačních zařízení 1999/5/EC v případě, že je implementováno telekomunikační příslušenství a Direktivou pro nízké napětí 2006/95/EC pro dodaný napájecí adaptér. Produkt dále splňuje směrnici Ecodesign 2009/125/EC (ErP) a příslušná závaděcí opatření.

Tento produkt a jeho původní vybavení jsou navrženy tak, aby vyhovovaly příslušné EMC (elektromagnetické kompatibilitě) a bezpečnostním normám. Společnost TOSHIBA nicméně nezaručuje soulad produktu s požadavky těchto standardů EMC, pokud použité nebo zapojené vybavení a kabely nejsou výrobkem společnosti TOSHIBA. V takovém případě musí osoby, které připojily / implementovaly toto vybavení / kabely, zajistit, že celý systém (PC a vybavení / kabely) stále vyhovuje požadovaným normám. Chcete-li se vyhnout problémům s kompatibilitou EMC, dodržujte následující pravidla:

- Připojujte/ implementujte pouze vybavení označené značkou CE
- Připojujte pouze nejlepší stíněné kabely

Pracovní prostředí

Tento produkt je navržen tak, aby splňoval požadavky EMC (elektromagnetické kompatibility) pro takzvaná "obytná, obchodní a lehká průmyslová prostředí". TOSHIBA neschvaluje používání tohoto produktu v pracovních prostředích jiných než výše zmíněná "obytná, obchodní a lehká průmyslová prostředí".

Nejsou schválena například následující prostředí:

- Průmyslové prostředí (např. prostředí, kde se používá třífázové napětí 380 V).
- Lékařská prostředí
- Prostedí dopravních prostředků
- Prostedí letadel

Společnost TOSHIBA nenese žádnou odpovědnost za jakékoliv následky vyplývající z užívání tohoto produktu v neschválených pracovních prostředích.

Následky užívání tohoto produktu v neschválených pracovních prostředích mohou být:

- Rušení s jinými zařízeními nebo stroji v blízkém okolí.
- Selhání nebo ztráta dat z počítače způsobené rušením vznikajícím v jiném zařízení nebo stroji v blízkém okolí.

TOSHIBA tedy důrazně doporučuje vhodné testování elektromagnetické kompatibility tohoto produktu před použitím v jakémkoliv neschváleném pracovním prostředí. V případě automobilů nebo letadel je třeba před

užíváním tohoto produktu požádat výrobce nebo provozovatele letecké linky o povolení užívat tento produkt.

Z důvodů obecné bezpečnosti není dovoleno používat tento produkt v prostorech, kde se vyskytuje atmosféra výbušné směsi plynů.

Informace VCCI, Třída B

この装置は、クラスB情報技術装置です。この装置は、家庭環境で使用することを目的としていますが、この装置がラジオやテレビジョン受信機に近接して使用されると、受信障害を引き起こすことがあります。取扱説明書に従って正しい取り扱いをしてください。

VCCI-B

Regulační informace pro Kanadu (pouze pro Kanadu)

Toto digitální zařízení nepřekračuje omezení Třídy B pro rádiové rušení digitálního zařízení, jak je stanoveno v předpisech pro rádiové rušení kanadského ministerstva komunikací.

Pamatujte, že regulace kanadského ministerstva komunikací (DOC) rovněž stanoví, že změny nebo úpravy, které nejsou výslovně schváleny společností TOSHIBA Corporation, mají za následek ztrátu oprávnění k provozování tohoto zařízení.

This Class B digital apparatus meets all requirements of the Canadian Interference- Causing Equipment Regulations.

Cet appareil numérique de la class B respecte toutes les exgences du Reglement sur le matériel brouilleur du Canada.

Následující informace jsou určeny pouze pro členské státy EU:

Likvidace produktů



Přeškrtnutý symbol odpadové nádoby znamená, že produkty je nutné sbírat a likvidovat odděleně od domácího odpadu. Vložené baterie a akumulátory je možné likvidovat společně s produktem. Budou odděleny v recyklačním středisku.

Černý pruh znamená, že produkt byl uveden na trh po 13. srpnu 2005.

Svou účastí na odděleném sběru produktů a baterií pomáháte zajistit správnou likvidaci produktů a baterií a tím pomáháte předcházet potenciálním negativním dopadům na životní prostředí a lidské zdraví.

Podrobnější informace o sběrných a recyklačních programech, které jsou k dispozici ve vaší zemi, uvádějí naše webové stránky (<http://eu.computers.toshiba-europe.com>) nebo je můžete získat na svém místním úřadě nebo u prodejce produktu.

Likvidace baterií a akumulátorů



Pb, Hg, Cd

Přeškrtnutý symbol odpadové nádoby znamená, že baterie a akumulátory je nutné sbírat a likvidovat odděleně od domácího odpadu.

Jestliže baterie nebo akumulátor obsahují více než je uvedená hodnota olova (Pb), rtuti (Hg) nebo kadmia (Cd) dle definice nařízení o bateriích (2006/66/EC), pak pod symbolem přeškrtnuté nádoby na odpad budou uvedeny chemické symboly pro olovo (Pb), rtuť (Hg) nebo kadmium (Cd).

Svou účastí na odděleném sběru baterií pomáháte zajistit správnou likvidaci produktů a baterií a tím pomáháte předcházet potenciálním negativním dopadům na životní prostředí a lidské zdraví.

Podrobnější informace o sběrných a recyklačních programech, které jsou k dispozici ve vaší zemi, uvádějí naše webové stránky (<http://eu.computers.toshiba-europe.com>) nebo je můžete získat na svém místním úřadě nebo u prodejce produktu.



Tyto symboly nemusejí být v některé zemi nebo regionu zakoupení nalepeny.

REACH - Prohlášení o shodě

1. června 2007 vstoupilo v platnost nové chemické nařízení Evropské unie (EU) s názvem REACH (Registration, Evaluation, Authorization and Restriction of Chemicals - Registrace, hodnocení, schvalování a zákazy chemikálií). TOSHIBA splní všechny požadavky REACH a je zavázána poskytovat svým zákazníkům informace o chemických látkách ve svých produktech v souladu s předpisem REACH.

Na webových stránkách www.toshiba-europe.com/computers/info/reach naleznete informace o přítomnosti látek v našich výrobcích, které jsou uvedeny v kandidátském seznamu podle článku 59(1) směrnice (ES) č. 1907/2006 („REACH“) a mají koncentraci větší než 0,1 % hmotnostního množství.

Následující informace platí pouze pro Turecko:

- Splňuje předpisy EEE: TOSHIBA splňuje všechny požadavky tureckého předpisu 26891 „Zákaz používání některých nebezpečných látek v elektrickém a elektronickém zařízení“.
- Počet možných vadných pixelů na displeji je definován v normách ISO 9241-307. Jestliže počet vadných pixelů je nižší než je tento standard, nebudou považovány za závadu nebo chybu.
- Baterie je spotřební produkt, protože výdrž baterie závisí na využití počítače. Jestliže baterii nelze nabít vůbec, pak jde o závadu nebo chybu. Změna výdrže baterie nepředstavuje závadu nebo chybu.

Následující informace platí pouze pro Indii:



Použití tohoto symbolu značí, že s výrobkem nelze nakládat jako s běžným domovním odpadem.

Pokud zajistíte, že výrobek bude správně zlikvidován, pomůžete předejít negativnímu dopadu na životní prostředí a zdraví obyvatel, k čemuž by při nesprávné likvidaci výrobku mohlo dojít.

Podrobnější informace o recyklaci tohoto produktu najdete na našich webových stránkách (<http://www.toshiba-india.com>) nebo volejte na naše telefonické centrum na čísle (1800-200-8674).



Tyto symboly nemusejí být v některé zemi nebo regionu zakoupení nalepeny.

Oznámení ke standardům videa

TENTO PRODUKT JE LICENCOVÁN NA ZÁKLADĚ LICENCE PORTFOLIA PATENTŮ VIZUÁLNÍCH STANDARDŮ AVC, VC-1 A MPEG-4 PRO OSOBNÍ A NEKOMERČNÍ POUŽITÍ SPOTŘEBITELEM

PRO (I) KÓDOVÁNÍ VIDEO V SOULADU S VÝŠE UVEDENÝMI STANDARDY („VIDEO“) A/NEBO PRO (II) DEKÓDOVÁNÍ VIDEO AVC, VC-1 A MPEG-4, KTERÉ BYLO ZAKÓDOVÁNO SPOTŘEBITELEM V RÁMCI OSOBNÍ A NEKOMERČNÍ AKTIVITY A/NEBO BYLO ZÍSKÁNO OD POSKYTOVATELE VIDEO, JEMUŽ BYLA UDĚLENA LICENCE SPOLEČNOSTÍ MPEG LA K POSKYTOVÁNÍ TAKOVÉHO VIDEO. ŽÁDNÁ LICENCE NENÍ UDĚLENA A NESMÍ BÝT ODVOZENA PRO JAKÉKOLIV JINÉ POUŽITÍ. DOPLŇUJÍCÍ INFORMACE, VČETNĚ TĚCH, KTERÉ SE TÝKAJÍ PROPAGAČNÍHO, INTERNÍHO A KOMERČNÍHO VYUŽITÍ A LICENCE, LZE ZÍSKAT OD SPOLEČNOSTI MPEG LA, L.L.C. VIZ [HTTP://WWW.MPEGLA.COM](http://WWW.MPEGLA.COM).

Licenční otázky sady nástrojů OpenSSL Toolkit

LICENČNÍ OTÁZKY

=====

Sada nástrojů OpenSSL Toolkit spadá pod dvojí licenci, tj. vztahují se na ni podmínky licence OpenSSL a původní licence SSLeay. Aktuální text licencí je uveden níže. Obě licence jsou licence na otevřený zdroj (Open Source) typu BSD. V případě dotazů na licence OpenSSL se obraťte na openssl-core@openssl.org.

Licence OpenSSL

/*=====

Copyright (c) 1998-2011 Projekt OpenSSL. Všechna práva vyhrazena.

Redistribuce a použití ve zdrojové a binární podobě s úpravami nebo bez úprav jsou povoleny za předpokladu splnění následujících podmínek:

1. Redistribuce zdrojového kódu musí zachovat výše uvedené oznámení o autorských právech, tento seznam podmínek a následující odvolání.
2. Redistribuce v binární podobě musí reprodukovat výše uvedené oznámení o autorských právech, tento seznam podmínek a následující odvolání v dokumentaci a/nebo dalších materiálech poskytnutých spolu s distribucí.
3. Všechny propagační materiály zmiňující funkce nebo použití tohoto softwaru musí uvádět následující prohlášení:
„Tento produkt obsahuje software vyvinutý v rámci OpenSSL Project pro použití v sadě nástrojů OpenSSL Toolkit. (<http://www.openssl.org/>)“
4. Názvy „OpenSSL Toolkit“ a „OpenSSL Project“ nesmí být použity k označení nebo propagování produktů odvozených z tohoto softwaru bez předchozího písemného povolení. Ohledně písemného povolení se obraťte na openssl-core@openssl.org.
5. Produkty odvozené z tohoto softwaru se nesmějí nazývat „OpenSSL“ nebo nesmějí ve svém názvu obsahovat „OpenSSL“ bez předchozího písemného povolení od OpenSSL Project.

6. Redistribuce v jakékoliv formě musí obsahovat následující prohlášení:
„Tento produkt obsahuje software vyvinutý v rámci OpenSSL Project pro použití v sadě nástrojů OpenSSL Toolkit (<http://www.openssl.org/>).“

TENTO SOFTWARE JE POSKYTOVÁN PROJEKTEM OpenSSL PROJECT TAK, „JAK JE“ A VŠECHNY VYJÁDŘENÉ A ODVOZENÉ ZÁRUKY, PŘEDEVŠÍM VČETNĚ ODVOZENÝCH ZÁRUK OBCHODOVATELNOSTI A ZPŮSOBILOSTI PRO URČITÝ ÚČEL SE ZAMÍTÁJÍ. V ŽÁDNÉM PŘÍPADĚ NEBUDE OpenSSL PROJECT NEBO JEHO PŘÍSPĚVATELÉ NĚST ODPOVĚDNOST ZA JAKÉKOLIV PŘÍMÉ, NEPŘÍMÉ, NÁHODNÉ, ZVLÁŠTNÍ, PŘÍKLADNÉ NEBO NÁSLEDNÉ ŠKODY (PŘEDEVŠÍM VČETNĚ POŘÍZENÍ NÁHRADNÍHO ZBOŽÍ NEBO SLUŽEB; ZTRÁTY POUŽITÍ, DAT NEBO ZISKŮ; NEBO PŘERUŠENÍ PODNIKÁNÍ) JAKKOLIV ZPŮSOBENÉ NA ZÁKLADĚ JAKÉKOLIV TEORIE ODPOVĚDNOSTI VYJÁDŘENÉ SMLOUVOU, PŘESNĚ VYMEZENOU ODPOVĚDNOSTÍ NEBO PŘEČINEM (VČETNĚ ZANEDBÁNÍ ČI JINAK), JAKKOLIV PLYNOUCÍ Z POUŽITÍ TOHOTO SOFTWARE, A TO ANI V PŘÍPADĚ SDĚLENÍ MOŽNOSTI VZNIKU TAKOVÉHO POŠKOZENÍ.

=====
Tento produkt obsahuje kryptografický software, který vyvinul Eric Young (eay@cryptsoft.com). Tento produkt obsahuje software, který vyvinul Tim Hudson (tjh@cryptsoft.com).

*/

Originální licence SSLeay

/* Copyright (C) 1995-1998 Eric Young (eay@cryptsoft.com)

Všechna práva vyhrazena.

Tento balík je implementace SSL, kterou vyvinul Eric Young (eay@cryptsoft.com).

Implementace byla vyvinuta tak, aby splňovala Netscapes SSL.

Tato knihovna je volně k dispozici pro komerční a nekomerční využití, pokud jsou splněny následující podmínky. Následující podmínky platí pro veškerý kód v této distribuci, tedy RC4, RSA, lhash, DES, atd., nikoliv pouze pro kód SSL. Dokumentace SSL obsažená v této distribuci je kryta stejnými podmínkami autorských práv s tou výjimkou, že držitelem je Tim Hudson (tjh@cryptsoft.com).

Držitelem autorských práv je Eric Young a poznámky o autorských právech uvedené v kódu nesmí být odstraněny.

Jestliže je tento balík použit v produktu, Eric Young by měl obdržet atribuci jakožto autor součástí použité knihovny.

To je možné provést v podobě textové zprávy při spuštění programu nebo v dokumentaci (online nebo textové) dodané s balíkem.

Redistribuce a použití ve zdrojové a binární podobě s úpravami nebo bez úprav jsou povoleny za předpokladu splnění následujících podmínek:

1. Redistribuce zdrojového kódu musí zachovat oznámení o autorských právech, tento seznam podmínek a následující odvolání.
2. Redistribuce v binární podobě musí reprodukovat výše uvedené oznámení o autorských právech, tento seznam podmínek a následující odvolání v dokumentaci a/nebo dalších materiálech poskytnutých spolu s distribucí.
3. Všechny propagační materiály zmiňující funkce nebo použití tohoto softwaru musí uvádět následující prohlášení:

„Tento produkt obsahuje kryptografický software, který vyvinul Eric Young (eay@cryptsoft.com).“

Slovo 'kryptografický' je možné vynechat, pokud použité součásti z knihovny nejsou kryptografické :-).

4. Jestliže zahrnete specifický kód Windows (nebo jeho odvozeninu) z adresáře aplikací (kód aplikace), musíte zahrnout následující prohlášení:

„Tento produkt obsahuje software, který vyvinul Tim Hudson (tjh@cryptsoft.com).“

TENTO SOFTWARE POSKYTUJE ERIC YOUNG TAK, „JAK JE“ A VŠECHNY VYJÁDŘENÉ A ODVOZENÉ ZÁRUKY, PŘEDEVŠÍM VČETNĚ ODVOZENÝCH ZÁRUK OBCHODOVATELNOSTI A ZPŮSOBILOSTI PRO URČITÝ ÚČEL SE ZAMÍTAJÍ. V ŽÁDNÉM PŘÍPADĚ NEBUDE AUTOR NEBO PŘÍSPĚVATELÉ NĚST ODPOVĚDNOST ZA JAKÉKOLIV PŘÍMÉ, NEPŘÍMÉ, NÁHODNÉ, ZVLÁŠTNÍ, PŘÍKLADNÉ NEBO NÁSLEDNÉ ŠKODY (PŘEDEVŠÍM VČETNĚ POŘÍZENÍ NÁHRADNÍHO ZBOŽÍ NEBO SLUŽEB; ZTRÁTY POUŽITÍ, DAT NEBO ZISKŮ; NEBO PŘERUŠENÍ PODNIKÁNÍ) JAKKOLIV ZPŮSOBENÉ NA ZÁKLADĚ JAKÉKOLIV TEORIE ODPOVĚDNOSTI VYJÁDŘENÉ SMLOUVOU, PŘESNĚ VYMEZENOU ODPOVĚDNOSTÍ NEBO PŘEČINEM (VČETNĚ ZANEDBÁNÍ ČI JINAK), JAKKOLIV PLYNOUCÍ Z POUŽITÍ TOHOTO SOFTWARE, A TO ANI V PŘÍPADĚ SDĚLENÍ MOŽNOSTI VZNIKU TAKOVÉHO POŠKOZENÍ.

Licenční a distribuční podmínky pro veřejně dostupné verze nebo deriváty tohoto kódu nelze měnit. tj. tento kód nelze jednoduše zkopírovat a zahrnout pod jinou distribuční licenci [včetně veřejné licence GNU Public Licence.]

*/

Program ENERGY STAR®



Tento počítač může splňovat požadavky ENERGY STAR®. Jestliže vámi zakoupený model splňuje tyto požadavky, je označen logem ENERGY STAR a platí pro něj následující informace.

Společnost TOSHIBA je partnerem v programu ENERGY STAR a vyvinula tento počítač tak, aby splňoval nejnovější požadavky ENERGY STAR pro energetickou účinnost. Tento počítač se dodává s předem nastavenými možnostmi úspory energie v takové konfiguraci, která zajistí nejstabilnější provozní prostředí a optimální výkon systému jak pro napájení z elektrické sítě, tak pro práci na baterie.

Aby byla ušetřena energie, váš počítač je nastaven na přechod do režimu spánku, který vyžaduje malý příkon a vypne systém a displej po 15 minutách nečinnosti v režimu napájení z elektrické sítě.

TOSHIBA doporučuje ponechat tuto a další funkce úspory energie aktivní, aby počítač pracoval s co největší energetickou účinností. Počítač je možné probudit z režimu spánku stiskem tlačítka napájení.

Produkty, které získají označení ENERGY STAR, zabraňují emisím skleníkových plynů tím, že splňují pokyny pro energetickou účinnost vydané organizací US EPA a komisí EU. Dle organizace EPA využívá počítač splňující normu ENERGY STAR o 20 až 50 % méně energie v závislosti na způsobu jeho použití. Navštivte stránky <http://www.eu-energystar.org> nebo <http://www.energystar.gov>, kde najdete více informací o programu ENERGY STAR.

Likvidace počítače a baterií počítače

- Proveďte likvidaci počítače v souladu s příslušnými zákony a předpisy. Další informace vám poskytnou pracovníci místní správy.
- Počítač obsahuje dobíjecí baterii. Po mnohonásobném použití baterie ztratí schopnost dobíjení a bude nutné je vyměnit. Platné předpisy a nařízení některých zemí zakazují vyhození starých baterií do komunálního odpadu.
- Dbejte na ochranu životního prostředí. Podrobné informace týkající se recyklace starých baterií nebo způsobu jejich správné likvidace vám poskytnou pracovníci místní správy.

Obecná upozornění

Počítače TOSHIBA jsou navrženy tak, aby zaručovaly optimální bezpečnost, minimalizovaly námahu a odolávaly nárokům kladeným na přenosné stroje. Určitá omezení a doporučení je nicméně vhodné vzít v úvahu, aby nedošlo k případnému poranění osob nebo poškození počítače.

Zcela určitě si proto přečtěte obecná bezpečnostní opatření níže a upozornění uvedená v textu této příručky.

Zajistěte dostatečné odvětrávání

Zkontrolujte, zda je počítač a adaptér střídavého proudu při zapnutém napájení nebo připojení adaptéru k elektrické zásuvce dostatečně odvětráván a chráněn před přehřátím (i v případě, že je počítač v režimu spánku). V uvedených případech dodržujte následující pokyny:

- Počítač ani adaptér střídavého napětí ničím nepřikrývejte.
- Nepokládejte počítač ani adaptér střídavého napětí do blízkosti tepelných zdrojů, například elektrické pokrývky nebo ohříváče.
- Nezakrývejte a neblokujte vzduchové výdechy včetně těch, které se nacházejí na spodku počítače.
- Pokládejte počítač na tvrdý a pevný povrch. Pokud budete počítač používat na koberci nebo jiném měkkém materiálu, mohou se větrací otvory zablokovat.
- Zajistěte dostatek prostoru kolem počítače.
- Přehřátí počítače nebo adaptéru střídavého napětí může způsobit selhání systému, poškození počítače či adaptéru nebo požár s rizikem vážného zranění.

Vytvoření prostředí vhodného pro počítač

Umístěte počítač na rovnou podložku, která je dostatečně velká na to, aby na ní mohl být umístěn počítač a všechny další věci, které budete používat, například tiskárna.

Ponechtejте dostatek místa také kolem počítače, aby byla zaručena dostatečná ventilace. Jinak může dojít k přehřátí.

Abyste počítač zůstal ve výborném stavu, chraňte váš pracovní prostor před:

- Prachem, vlhkostí a přímým slunečním světlem.
- Zařízeními, která vytvářejí silné elektromagnetické pole, jako jsou například stereo reproduktory (jiné než ty, které jsou připojeny k počítači) nebo stereofonní sluchátka.
- Rychlými změnami teploty nebo vlhkosti, například před ventilátory klimatizace nebo topením.
- Extrémním horkem, chladem nebo vlhkostí.
- Kapaliny a korozivními látkami.

Přílišná námaha

Pozorně si přečtěte *Příručku pro bezpečnost a pohodlí*. Obsahuje informace potřebné pro prevenci únavy z námahy rukou a zápěstí, která může být způsobena dlouhodobým používáním klávesnice. Dále obsahuje informace o vhodném uspořádání pracovního prostoru, postavení a osvětlení, které vám pomůže snížit fyzickou námahu.

Popálení

- Vyhněte se delšímu fyzickému kontaktu s počítačem. Při dlouhodobém používání počítače se může povrch počítače silně zahřívat. Teplota sice nemusí být příliš vysoká na dotyk, ale dlouhodobý fyzický kontakt (například pokud si položíte počítač na klín nebo pokud si ruce položíte na opěrku pro dlaně) může způsobit popálení pokožky.
- Je-li počítač užíván po dlouhou dobu, vyhněte se přímému kontaktu s kovovou deskou podírající různé porty rozhraní, která může být horká.
- Povrch napájecího adaptéru může být po delším používání horký, tento stav však neindikuje závadu. Pokud potřebujete přenášet napájecí adaptér, odpojte jej a nechte jej před přenášením vychladnout.
- Nepokládejte napájecí adaptér na materiály, které jsou citlivé na teplo, aby nedošlo k jejich poškození.

Tlak a poškození nárazem

Nevyvíjejte na počítač příliš silný tlak a chraňte jej před silnými nárazy, aby nedošlo k poškození jeho součástí s důsledkem ztráty funkčnosti.

Mobilní telefony

Pamatujte, že používání mobilních telefonů může rušit zvukový systém. Provoz počítače tím není nijak ovlivněn, ale doporučuje se udržovat mezi počítačem a mobilním telefonem vzdálenost alespoň 30 cm, pokud je telefon využíván.

Příručka s pokyny pro bezpečnost a pohodlí při práci

Všechny důležité informace o bezpečném a správném používání tohoto počítače jsou popsány v příložené Příručce pro bezpečnost a pohodlí. Před používáním počítače si ji nezapomeňte přečíst.

Informace o bezdrátových zařízeních

Interoperabilita bezdrátové sítě Wireless LAN

Bezdrátová síť Wireless LAN je kompatibilní s dalšími systémy sítí LAN, které využívají rádiové technologie Direct Sequence Spread Spectrum

(DSSS) /Orthogonal Frequency Division Multiplexing (OFDM), a splňuje následující normy:

- Norma IEEE 802.11 pro sítě Wireless LAN (Revize a/b/g/n nebo b/g/n), jak je definována a schválena Institut pro elektrotechniku a elektroniku.
- Certifikace Wireless Fidelity (Wi-Fi®) podle definice Wi-Fi Alliance®. Logo Wi-Fi CERTIFIED™ je certifikační značkou aliance Wi-Fi Alliance®.

Kompatibilita bezdrátové technologie Bluetooth

Karty Bluetooth™ jsou navrženy tak, aby byly kompatibilní s produkty technologie Bluetooth, které jsou založeny na rádiové technologii FHSS (Frequency Hopping Spread Spectrum) a vyhovují následujícím:

- Specifikace Bluetooth (podle zakoupeného modelu) na základě definice a schválení skupiny Bluetooth Special Interest Group.
- Certifikace loga bezdrátové technologie Bluetooth na základě definice skupiny Bluetooth Special Interest Group.



Mějte na paměti, že není možné potvrdit provoz všech funkcí u všech zařízení Bluetooth, která jsou k dispozici. V tomto ohledu je potřeba uvést, že některé funkce určitého zařízení nemusí fungovat správně.

UPOZORNĚNÍ pro bezdrátová zařízení



Bezdrátová zařízení nemají provedeno úplné ověření připojení a fungování se všemi zařízeními, která používají rádiovou technologii Wireless LAN nebo Bluetooth.

Zařízení Bluetooth a Wireless LAN pracují ve stejném pásmu rádiových frekvencí a mohou se navzájem rušit. Pokud používáte zařízení Bluetooth a bezdrátovou síť LAN současně, můžete v některých případech pozorovat zhoršení výkonu sítě nebo může dojít i ke ztrátě spojení se sítí.

Pokud takový problém zjistíte, okamžitě vypněte zařízení Bluetooth nebo bezdrátovou síť LAN.

Pokud máte dotazy týkající se karty Wireless LAN nebo Bluetooth od firmy TOSHIBA, navštivte stránky <http://www.pc.support.global.toshiba.com>.

V Evropě navštivte stránky <http://www.toshiba-europe.com/computers/tnt/bluetooth.htm>

Tento Bluetooth produkt není kompatibilní se zařízeními, která využívají specifikaci Bluetooth Verze 1.0B.

Bezdrátová zařízení a vaše zdraví

Bezdrátové produkty, stejně jako ostatní rádiové produkty, vysílají elektromagnetické vlnění o určité frekvenci. Úroveň energie vysílané

bezdrátovými produkty je ale mnohem nižší, než u jiných radiokomunikačních zařízení, například mobilních telefonů.

Jelikož bezdrátové produkty pracují podle vodítek daných bezpečnostními standardy a doporučeními pro bezpečnost rádiových frekvencí, společnost TOSHIBA věří, že je jejich používání pro zákazníky bezpečné. Tyto normy a doporučení jsou výsledkem shody mezi členy vědecké komunity a pramení z diskuse mezi výbory, složenými z vědců, kteří neustále revidují a interpretují rozsáhlou vědeckou literaturu.

V některých případech může být použití bezdrátových produktů omezeno správcem budovy, provozovatelem dopravního prostředku, nebo zodpovědnými představiteli příslušné organizace. Je tomu tak například:

- při používání zařízení bezdrátových produktů na palubě letadel nebo
- v jakémkoli jiném prostředí, kde může dojít k nebezpečnému rušení jiných důležitých zařízení či spojení.

Pokud si nejste jisti opatřeními, jež se vztahují na použití bezdrátových zařízení v určitém prostředí či organizaci (např. letiště), doporučuje se požádat o povolení k použití těchto bezdrátových zařízení příslušné zodpovědné orgány.

Informace o rádiových předpisech

Bezdrátové zařízení musí být instalována a používáno přesně podle instrukcí od výrobce, popsaných v uživatelském manuálu, který je dodáván společně s produktem. Tento produkt odpovídá následujícím normám pro radiovou komunikaci a bezpečnost.

Evropa

Omezení využití frekvencí 2400,0 - 2483,5 MHz v Evropě

| | | |
|---------------------|--|--|
| Francie: | Venkovní použití je omezeno na 10 m W.e.i.r.p. v rámci pásma 2454-2483.5 MHz | Použití vojenské radiolokace. V minulých letech probíhalo převádění pásma 2,4 GHz za účelem zavedení aktuálního volnějšího předpisu. Plná implementace je plánována na rok 2012. |
| Itálie: | - | Pro soukromé použití se požaduje obecné povolení, pokud se WAS/ RLAN používají mimo vlastní prostory. Pro veřejné použití se požaduje obecné povolení. |
| Lucembursko: | Implementováno | Obecné povolení požadované pro dodávku sítě a služeb. |

| | | |
|------------------------|----------------|--|
| Norsko: | Implementováno | Tato část se nevztahuje na zeměpisnou oblast s poloměrem 20 km od středu Ny-Alesund. |
| Ruská federace: | - | Pouze pro použití uvnitř. |

Omezení využití frekvencí 5150 - 5350 MHz v Evropě

| | | |
|------------------------|----------------|--|
| Itálie: | - | Pro soukromé použití se požaduje obecné povolení, pokud se WAS/ RLAN používají mimo vlastní prostory. |
| Lucembursko: | Implementováno | Obecné povolení požadované pro dodávku sítě a služeb. |
| Ruská federace: | Omezeno | e.i.r.p 100 mW. Povolení používání uvnitř budov, v uzavřených průmyslových a skladových prostorách a na palubách letadel. <ol style="list-style-type: none"> 1. Povolení používání pro místní síť servisní komunikace posádek letadel na palubě letadel v prostoru letiště a ve všech fázích letu. 2. Povolení používání pro veřejný přístup do bezdrátových místních sítí na palubách letadel během letu ve výšce nad 3000 m. |

Omezení využití frekvencí 5470 - 5725 MHz v Evropě

| | | |
|---------------------|----------------|---|
| Itálie: | - | Pro soukromé použití se požaduje obecné povolení, pokud se WAS/ RLAN používají mimo vlastní prostory. |
| Lucembursko: | Implementováno | Obecné povolení požadované pro dodávku sítě a služeb |

Ruská federace:

Omezeno

e.i.r.p 100 mW. Povolení používání uvnitř budov, v uzavřených průmyslových a skladových prostorách a na palubách letadel.

1. Povolení používání pro místní síť servisní komunikace posádek letadel na palubě letadel v prostoru letiště a ve všech fázích letu.
 2. Povolení používání pro veřejný přístup do bezdrátových místních sítí na palubách letadel během letu ve výšce nad 3000 m.
-

Aby byly dodrženy evropské zákony využití pásem pro provoz bezdrátových sítí Wireless LAN, platí pro venkovní použití výše uvedená omezení v kanálech 2,4 GHz a 5 GHz. Uživatel by měl použít nástroj Wireless LAN a ověřit si aktuální provozní kanály. Pokud jsou provozovány kanály mimo povolený rozsah frekvencí pro užití vně budov, musí uživatel kontaktovat národní regulační úřad, který mu přidělí licenci pro provoz v exteriéru.

Kanada - Industry Canada (IC)

Toto zařízení vyhovuje normě RSS 210 IC (Industry Canada). Provozování podléhá následujícím dvěma podmínkám: (1) toto zařízení nesmí způsobovat interference, a (2) toto zařízení musí akceptovat jakékoliv interference, včetně těch, které mohou způsobovat nežádoucí funkce tohoto zařízení.

Označení "IC" před číslem certifikátu zařízení pouze označuje, že byly splněny kanadské technické normy.

Federální komise pro komunikace USA (FCC)

Toto zařízení bylo testováno a sledováno vyhovujícím limitům pro Třídou B digitálních zařízení, dle Části 15 pravidel FCC. Tyto limity jsou navrženy pro zajištění rozumné ochrany před škodlivým rušením u instalací v obytných prostorách.

Viz část uvádějící informace FCC, kde najdete podrobné informace.

Upozornění: Expozice radiovému frekvenčnímu záření

U obou antén je výstupní výkon záření bezdrátového zařízení hluboko pod limity FCC pro expozici radiovému frekvenčnímu záření. Přesto by bezdrátové zařízení mělo být používáno takovým způsobem, aby kontakt člověka s tímto zařízením byl v běžném provozu minimalizován.

V běžných provozních podmínkách by vzdálenost mezi anténou a uživatelem neměla být menší než 20 cm. Podívejte se do uživatelské příručky počítače, kde najdete detaily týkající se umístění antény.

Osoba instalující toto rádiové zařízení musí zajistit, že anténa není umístěna nebo nasměrována tak, že by došlo k překročení limitů pro rádiová pole podle zdravotních norem platných v Kanadě, jak je uvedeno v zákoně č. 6 dostupném na serveru Health Canada na adrese www.hc-sc.gc.ca

Upozornění: Požadavky na vysokofrekvenční rušení

Toto zařízení je díky použitému frekvenčnímu rozsahu 5,15 až 5,25 GHz určeno k používání uvnitř.

Taiwan

| | |
|------------------|---|
| Článek 12 | Bez povolení uděleného od NCC není dovoleno, aby jakákoliv společnost, podnik nebo uživatel měnili frekvenci, zvyšovali vysílací výkon nebo měnili originální charakteristiku a výkon schváleného zařízení využívajícího rádiovou frekvenci s nízkým výkonem. |
|------------------|---|

| | |
|------------------|---|
| Článek 14 | <p>Zařízení využívající rádiové frekvence s nízkým výkonem nesmí ovlivňovat bezpečnost letadel a rušit legální komunikace;</p> <p>Pokud by takový stav byl zjištěno, uživatel musí okamžitě ukončit provoz zařízení, aby bylo dosaženo stavu s nulovým rušením.</p> <p>Zmíněná legální komunikace znamená radiovou komunikaci, která je provozována ve shodě s telekomunikačním zákonem.</p> <p>Zařízení využívající radiovou frekvenci s nízkým výkonem musí být schopno připouštět rušení od legální komunikace nebo zařízení, která vyzařují rádiové vlny ISM.</p> |
|------------------|---|

Provoz zařízení v Japonsku

V Japonsku přesahuje frekvenční pásmo 2 400 MHz až 2 483,5 MHz pro druhou generaci datových komunikačních systémů s nízkým výkonem, jako je i toto zařízení, pásmo pro identifikační systémy mobilních objektů (radiostanice a radiostanice s nízkým výkonem).

1. Důležitá poznámka

Frekvenční pásmo tohoto zařízení může pracovat v rámci stejného rozsahu průmyslových zařízení, vědeckých zařízení, zdravotnických zařízení, mikrovlnných trub, licencovaných radiostanic a nelicencovaných nízkovýkonných radiostanic pro systémy mobilní identifikace objektů (RFID), které se používají na továrních výrobních linkách (jiné radiostanice).

1. Před použitím tohoto zařízení se ujistěte, že neruší výše uvedená zařízení.
2. Jestliže toto zařízení způsobuje rušení RF jiným radiostanicím, ihned změňte používanou frekvenci, změňte místo používání nebo vypněte zdroj emisí.
3. Jestliže máte problémy s rušením, které způsobuje tento produkt jiným radiostanicím, obraťte se na servisního zástupce TOSHIBA.

2. Indikace bezdrátové sítě Wireless LAN

Na zařízení naleznete tato označení.



1. 2.4: Toto zařízení pracuje s frekvencí 2,4 GHz.
2. DS : Toto zařízení používá modulaci DS-SS.
3. OF : Toto zařízení používá modulaci OFDM.
4. 4 : Dosah rušení tohoto zařízení je menší než 40 m.
5. ■ ■ ■ : Toto zařízení používá frekvenční pásmo od 2400 MHz do 2483,5 MHz. Je možné se vyhnout pásmům identifikačních systémů mobilních objektů.

3. Indikace pro Bluetooth

Na zařízení naleznete tato označení.



1. 2.4: Toto zařízení pracuje na frekvenci 2,4 GHz.
2. FH: Toto zařízení používá modulaci FH-SS.
3. 1: Dosah rušení tohoto zařízení je menší než 10 m.
4. □ □ □ : Toto zařízení používá frekvenční pásmo od 2400MHz do 2483,5 MHz. Není možné se vyhnout pásmům identifikačních systémů mobilních objektů.

4. O asociaci JEITA

Bezdrátová síť 5 GHz Wireless LAN podporuje kanál W52/W53/W56.

| |
|-----------------|
| IEEE802.11b/g/n |
| IEEE802.11a/n |
| W52 W53 W56 |

Autorizace zařízení

Toto zařízení vlastní osvědčení o shodě s technickými předpisy a je zařazeno do třídy radiových zařízení s nízkým výkonem pro datovou komunikaci podle japonského zákona o telekomunikačních společnostech.

- Intel 2200BNHMW 802.11b/g/n Wireless LAN
Název rádiového zařízení: 2200BNHMW
Japonský schvalovací institut pro telekomunikační zařízení
Číslo schválení: D111209003
- Realtek® RTL8188CE Wireless LAN 802.11n PCI-E NIC b/g/n Wireless LAN
Název rádiového zařízení: RTL8188CE
Japonský schvalovací institut pro telekomunikační zařízení
Číslo schválení: D100075001
- Realtek® RTL8723AE Wireless LAN 802.11n PCI-E NIC b/g/n Wireless LAN a Bluetooth
Název rádiového zařízení: RTL8723AE
DSP Research, Inc.
Číslo schválení: D111514003
- Intel 2230BNHMW 802.11b/g/n Wireless LAN s Bluetooth
Název rádiového zařízení: 2230BNHMW
DSP Research, Inc.
Číslo schválení: D111287003

Uplatňují se následující omezení:

- Zařízení nesmí být rozebíráno nebo pozměněno.
- Bezdrátový modul nesmí být instalován do jiného zařízení.

Rádiová schválení pro bezdrátová zařízení

Schválené země/regiony pro bezdrátová zařízení

Toto zařízení je schváleno podle norem pro rádiovou komunikaci v zemích/regionech uvedených v následující tabulce.



Nepoužívejte toto zařízení v zemích/regionech, které nejsou uvedeny v tabulce dole.

Srpen 2012

| | | | |
|----------|--------|-----------|--------|
| Rakousko | Belgie | Bulharsko | Kanada |
|----------|--------|-----------|--------|

| | | | |
|-------------|---------------------|---------------|---------------|
| Kypr | Česká republika | Dánsko | Estonsko |
| Finsko | Francie | Německo | Řecko |
| Hong Kong | Maďarsko | Island | Indie |
| Indonésie | Irsko | Itálie | Japonsko |
| Korea | Lotyšsko | Lichtenštejn. | Litva |
| Lucembursko | Malta | Monako | Nizozemí |
| Norsko | Filipíny | Polsko | Portugalsko |
| Rumunsko | Slovenská republika | Slovinsko | Španělsko |
| Švédsko | Švýcarsko | UK | Spojené státy |

Právní poznámky

Neplatné ikony

Některé skříně počítačů jsou navrženy tak, aby do nich mohly být instalovány veškeré doplňkové komponenty dané série produktů. Mějte proto na paměti, že váš vybraný model nemusí mít všechny funkce a specifikace, které odpovídají všem ikonám nebo spínačům uvedeným na skříní počítače.

CPU

Právní poznámky ohledně výkonu procesoru (CPU).

Výkonnost procesoru ve vašem počítači se může odlišovat od specifikací za následujících podmínek:

- použití některých periferních zařízení
- napájení z baterie místo napájení ze sítě
- použití některých multimédií, počítačem generované grafiky nebo aplikací videa.
- použití standardních telefonních linek nebo síťových spojení s nízkou rychlostí
- použití složitějšího modelovacího software, jako jsou špičkové návrhářské aplikace
- současné použití více aplikací nebo funkcí
- použití počítače v místech s nízkým tlakem (velká nadmořská výška > 1 000 metrů nebo > 3 200 stop nad mořem)

- použití počítače při teplotách mimo teplotní rozsah od 5 °C do 30 °C nebo >25 °C ve velkých nadmořských výškách (všechny teplotní údaje jsou přibližné a mohou se lišit podle konkrétního modelu počítače – podrobnosti naleznete v dokumentaci počítače nebo na webových stránkách Toshiba na adrese www.pcsupport.toshiba.com).

Výkon procesoru se může rovněž odlišovat od specifikací v závislosti na konfiguraci počítače.

Za některých okolností se může váš počítač automaticky vypnout. Jde o normální ochrannou funkci navrženou ke snížení rizika ztráty dat nebo poškození zařízení, pokud není používáno za doporučených podmínek. Chcete-li se vyhnout ztrátě dat, vždy si vytvářejte záložní kopie dat jejich pravidelným ukládáním na externí médium. Pro dosažení optimálního výkonu vždy počítač používejte jen za doporučených podmínek. Přečtěte si informace o dalších omezeních, které jsou uvedeny v dokumentaci o produktu. Obraťte se na technickou službu a podporu TOSHIBA a vyhledejte více informací v části o [podpoře TOSHIBA](#).

64bitové výpočty

64bitové procesory mohou využívat výhod 32 a 64bitových výpočtů.

64bitové výpočty vyžadují, aby byly splněny následující požadavky na hardware a software:

- 64bitový operační systém
- 64bitový procesor, čipová sada a BIOS (Basic Input/Output System)
- 64bitové ovladače zařízení
- 64bitové aplikace

Některé ovladače zařízení a/nebo aplikace nemusí být kompatibilní se 64bitovým procesorem a nemusí správně fungovat.

Paměť (hlavní systém)

Část hlavní systémové paměti může být grafickým systémem využívána pro grafický výkon a může se tak snižovat velikost hlavní systémové paměti, která je k dispozici pro ostatní výpočetní činnosti. Velikost hlavní systémové paměti vyhrazené pro podporu grafiky závisí na grafickém systému, používaných aplikacích, velikosti systémové paměti a dalších faktorech.

Jestliže je váš počítač konfigurován s pamětí více než 3 GB, paměť může být uváděna jen jako přibližně 3 GB (v závislosti na specifikacích hardwaru počítače).

To je správné, protože operační systém obvykle zobrazuje dostupnou paměť místo fyzické paměti (RAM) zabudované do počítače.

Různé komponenty systému (například GPU na video adaptéru a zařízení PCI, jako je Wireless LAN, atd.) vyžadují svůj vlastní prostor v paměti. Protože 32bitový operační systém nemůže využít více než 4 GB paměti, tyto systémové prostředky přesahují možnosti fyzické paměti. To, že takto překrytá paměť není dostupná pro operační systém, je dáno technickým

omezením. Přestože některé nástroje mohou zobrazit skutečnou fyzickou paměť v počítači, paměť dostupná pro operační systém bude stále pouze přibližně 3 GB.

Pouze počítače v konfiguraci s 64bitovým operačním systémem mohou adresovat 4 GB nebo více systémové paměti.

Životnost baterie

Životnost baterií se může výrazně lišit v závislosti na modelu, konfiguraci, aplikacích, nastavení řízení spotřeby a využívaných funkcích výrobku, jakož i na přirozených odchylkách výkonu daných návrhem jednotlivých součástí. Publikované hodnoty životnosti baterií jsou určeny pro vybrané modely a konfigurace, které Toshiba testuje v době publikace. Čas dobíjení závisí na použití. Baterie nelze dobíjet, pokud počítač pracuje na plný výkon.

Poté, co baterie absolvují mnoho cyklů nabití a vybití, ztrácejí svou schopnost pracovat na plný výkon s maximální kapacitou a je potřeba je vyměnit. To je normální jev u všech baterií. Chcete-li si koupit nové baterie, vyhledejte informace o příslušenství dodávané spolu s počítačem.

Kapacita jednotky pevného disku (HDD)

1 Gigabajt (GB) označuje $10^9 = 1\,000\,000\,000$ bajtů s mocninou 10. Operační systém počítače nicméně uvádí kapacitu při užití mocnin 2, kde je definice $1\text{ GB} = 2^{30} = 1\,073\,741\,824$ bajtů, může tedy zdánlivě vykazovat nižší kapacitu. Volná kapacita média může být rovněž menší, pokud produkt zahrnuje jeden nebo více předem instalovaných operačních systémů, jako je operační systém Microsoft a předem instalované aplikace nebo média. Skutečná formátovaná kapacita se může lišit.

LCD

Při dlouhodobém používání a podle způsobu používání počítače se jas LCD displeje snižuje. To je přirozená charakteristika LCD technologie.

Maximálního jasu lze dosáhnout pouze při práci v režimu napájení ze sítě. Při práci s využitím baterie obrazovka ztmavne a není možné zvýšit její jas.

Grafický procesor (GPU)

Výkon grafického procesoru (GPU) se může lišit v závislosti na modelu, konfiguraci, aplikacích, nastavení řízení spotřeby a používaných funkcích. Výkon GPU je optimalizován pouze při práci v režimu napájení ze sítě a při práci na baterie může výrazně klesnout.

Celková dostupná grafická paměť je součtem vyhrazené video paměti, systémové video paměti a sdílené systémové paměti. Sdílená systémová paměť se bude lišit v závislosti na velikosti systémové paměti a na dalších faktorech.

Bezdrátová síť Wireless LAN

Přenosová rychlost na bezdrátové síti LAN a dosah bezdrátové sítě LAN se může lišit podle okolního elektromagnetického prostředí, překážek, konstrukce a konfigurace přístupových bodů a konstrukce klientské stanice a konfigurace software a hardware.

Skutečná přenosová rychlost bude vždy nižší než teoretická maximální rychlost.

Ochrana proti kopírování

Příslušné normy ochrany proti kopírování zahrnuté do některých médií mohou zabránit nebo omezit záznam nebo přehrávání médií.

Zprávy

V této příručce se upozornění většinou používá pro zvýraznění důležité informace. Každý druh upozornění je označen podle níže uvedeného vzoru.



Označuje potenciálně nebezpečnou situaci, kdy v případě nedodržení pokynů může dojít k úmrtí nebo k vážnému poranění.



Dejte pozor! Upozornění vás informuje o tom, že nesprávné použití zařízení nebo neuposlechnutí instrukcí může mít za následek ztrátu dat nebo i poškození vašeho počítače.



Přečtěte si prosím. Poznámka je návod nebo rada, která vám pomůže co nejlépe využívat vaše zařízení.

Začínáme

V této kapitole naleznete soupis součástí zařízení a základní informace o tom, jak začít používat počítač.



Některé funkce popsané v této příručce nemusí správně fungovat, pokud budete používat operační systém, který nebyl předem nainstalován firmou TOSHIBA.

Kontrola vybavení

Opatrně vybalte počítač a uschovejte krabici a balicí materiál pro budoucí použití.

Hardware

Přesvědčte se, zda máte všechny následující položky:

- Přenosný osobní počítač TOSHIBA
- Hlavní baterie (předem vložena do některých počítačů)
- AC adaptér a napájecí kabel (2pinová zástrčka nebo 3pinová zástrčka)

Dokumentace

- Stručná příručka U940
- Příručka s pokyny pro bezpečnost a pohodlí při práci
- Záruční informace

Pokud některé z těchto položek chybí nebo jsou poškozeny, kontaktujte co nejdříve svého prodejce.

Ujednání

V této příručce se pro popis, identifikaci a zvýraznění termínů a provozních postupů používají následující prostředky.

| | |
|--|---|
| HDD nebo jednotka pevného disku | Některé modely jsou vybaveny jednotkou bez pohyblivých součástí („Solid State Drive - SSD“) namísto jednotky pevného disku. Označení „HDD“ nebo „jednotka pevného disku“ znamená v této příručce také disky s flash pamětí SSD, pokud není uvedeno jinak. |
|--|---|

| | |
|----------------------------------|---|
| Kliknutí | <ul style="list-style-type: none"> ■ Klepněte na Touch Pad nebo klikněte jednou levým ovládacím tlačítkem Touch Padu. ■ Klikněte jednou levým tlačítkem myši. ■ Klepněte jednou na dotykovou obrazovku (platí jen pro modely s dotykovou obrazovkou) |
| Kliknutí pravým tlačítkem | <ul style="list-style-type: none"> ■ Klikněte jednou pravým ovládacím tlačítkem Touch Padu. ■ Klikněte jednou pravým tlačítkem myši. ■ Stiskněte a podržte dotykovou obrazovku (platí jen pro modely s dotykovou obrazovkou). |
| Dvojité kliknutí | <ul style="list-style-type: none"> ■ Klepněte dvakrát na Touch Pad nebo klikněte dvakrát levým ovládacím tlačítkem Touch Padu. ■ Klikněte dvakrát levým tlačítkem myši. ■ Klepněte dvakrát na dotykovou obrazovku (platí jen pro modely s dotykovou obrazovkou) |
| Symbol | Posunutím od pravého okraje (jen u modelů s dotykovou obrazovkou) nebo ukázním ukazatelem myši do spodního pravého (nebo horního pravého) rohu obrazovky se objeví seznam symbolů: Hledat , Sdílet , Start , Zařízení a Nastavení . |
| Plocha | Kliknutím na dlaždici Plocha na obrazovce Start se dostanete na plochu. |
| Obrazovka Start | Na obrazovku Start se dostanete kliknutím na symbol Start . Pro přechod na obrazovku Start můžete použít také klávesu s logem Windows () na klávesnici. Podrobné informace najdete v Nápovědě a podpoře pro systém Windows. |

První použití produktu



Určitě si přečtěte Příručku pro bezpečí a pohodlí, kde najdete informace užitečné pro bezpečné a správné používání tohoto počítače. Je určena k tomu, aby vám pomohla pohodlněji a produktivněji používat váš přenosný počítač. Dodržováním doporučení v této příručce omezíte možnost vzniku bolestivého poranění rukou, paží, ramen nebo krku s možným důsledkem pracovní neschopnosti.

V této části naleznete základní informace o tom, jak začít používat počítač. Jsou zde uvedena tato témata:

- Připojení napájecího adaptéru
- Otevření displeje
- Zapnutí napájení
- Počáteční nastavení
- Seznámení s obrazovkou Start



- *Používejte antivirový program a pravidelně jej aktualizujte.*
- *Neformátujte úložná média, aniž zkontrolujete jejich obsah - formátováním se zničí všechna uložená data.*
- *Je užitečné pravidelně zálohovat data z interní jednotky pevného disku nebo jiného hlavního úložného zařízení na externí média. Obvyklá ukládací média nemají dlouhodobou životnost ani stabilitu a za určitých podmínek může dojít ke ztrátě dat.*
- *Před instalací zařízení nebo aplikace uložte všechna data v paměti na pevný disk nebo na jiné médium. Pokud tak neučiníte, může dojít ke ztrátě dat.*

Připojení napájecího adaptéru

Napájecí adaptér připojte, pokud potřebujete nabít baterii nebo pokud chcete počítač napájet z elektrické sítě. Je to také nejrychlejší způsob jak začít používat počítač, protože baterie je třeba před prvním použitím nabít.

AC adaptér se může automaticky přizpůsobit libovolnému napětí sítě od 100 do 240 voltů o frekvenci 50 nebo 60 hertzů, což umožňuje použití počítače téměř ve všech zemích a regionech. Adaptér mění střídavé napětí na stejnosměrné a snižuje napětí dodávané do počítače.



- *Používejte pouze adaptér střídavého napětí TOSHIBA dodaný spolu s počítačem nebo jiné typy adaptérů určených společností Toshiba. Zabráníte tak riziku požáru nebo jiného poškození počítače. Použití nekompatibilního adaptéru střídavého napětí může poškodit počítač nebo způsobit požár s rizikem vážného zranění. TOSHIBA nepřebírá žádnou odpovědnost za poškození způsobená nekompatibilním adaptérem.*
- *Adaptér střídavého napětí nezapojujte do elektrické sítě, jejíž napětí nebo frekvence neodpovídá hodnotám uvedeným na štítku jednotky. Pokud tak neučiníte, může dojít k požáru nebo úrazu elektrickým proudem s rizikem vážného zranění.*
- *Kupujte a používejte pouze napájecí kabely, jejichž parametry odpovídají napětí, frekvenci a dalším požadavkům dané země. Pokud tak neučiníte, může dojít k požáru nebo úrazu elektrickým proudem s rizikem vážného zranění.*

- Dodaný napájecí kabel odpovídá bezpečnostním předpisům a pravidlům v oblasti, kde je produkt prodáván a nesmí být používán mimo tuto oblast. Pro užití v jiných oblastech zakupte napájecí kabel, který odpovídá bezpečnostním předpisům a pravidlům platným v příslušné oblasti.
- Nepoužívejte redukci mezi zástrčku se 3 a 2 kontakty.
- Pokud připojujete napájecí adaptér k počítači, vždy postupujte podle kroků popsaných v Uživatelské příručce. Připojení napájecího kabelu do elektrické zásuvky by mělo být posledním krokem při zapojování napájecího adaptéru, jinak by na stejnosměrném napájecím konektoru mohl být elektrický náboj a mohlo by při dotyku s ním dojít k menšímu poranění elektrickým rázem. Jako obecné bezpečnostní doporučení platí, že je vhodné se vyhnout dotyku kovových součástí.
- Nepokládejte počítač nebo AC adaptér na dřevěný povrch, nábytek nebo jiný povrch, který by se mohl poškodit při styku s teplem, protože teplota základny počítače a AC adaptéru se během normálního používání zvyšuje.
- Pokládejte počítač nebo AC adaptér na rovný a tvrdý povrch, který je odolný teple.

Viz příloženou příručku s pokyny pro bezpečí a pohodlí, kde jsou uvedeny podrobná opatření upozornění a pokyny pro manipulaci.

1. Připojte napájecí šňůru k AC adaptéru.

Obrázek 2-1 Připojení napájecího kabelu k AC adaptéru (2pinová zástrčka)

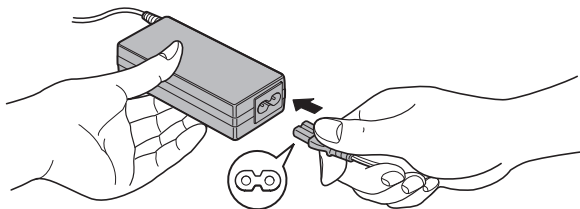

Obrázek 2-2 Připojení napájecího kabelu k AC adaptéru (3pinová zástrčka)

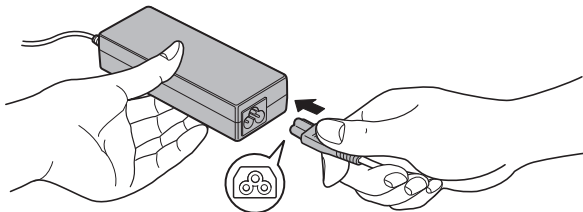

V závislosti na modelu je dodáván adaptér a kabel se 2 nebo 3 kontakty.

2. Připojte výstupní šňůru adaptéru do zásuvky DC IN 19V vzadu na počítači.

Obrázek 2-3 Připojení výstupní stejnosměrné zástrčky do počítače

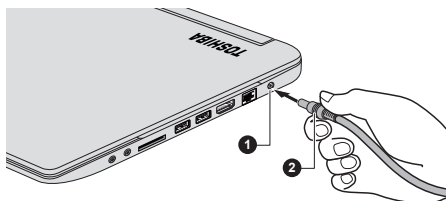

1. Konektor DC IN 19V 2. Výstupní DC konektor
3. Zastrčte kabel napájení do elektrické zásuvky pod napětím - měl by se rozsvítit indikátor **DC IN/Baterie** v přední části počítače.

Otevření displeje

Panel displeje lze otevírat v širokém rozsahu úhlů pro dosažení dobré čitelnosti displeje.

Přidržte opěrku dlaně jednou rukou, aby se hlavní tělo počítače nezvedlo, a pomalu zvedněte panel - tímto způsobem bude možné upravit úhel panelu tak, aby bylo dosaženo optimálního jasu.

Obrázek 2-4 Otevření panelu displeje

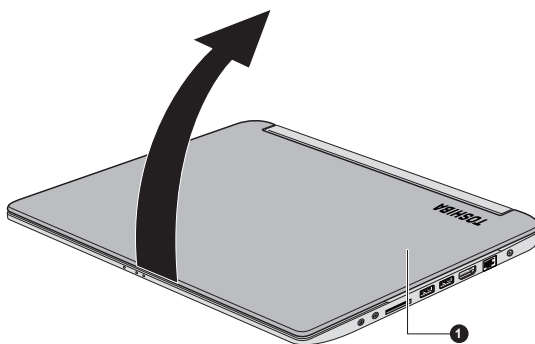

1. Panel displeje



Při otevírání a zavírání panelu displeje postupujte s rozumnou opatrností. Pokud jej otevřete nebo zaklapnete příliš zprudka, mohlo by dojít k poškození počítače.



- Neotevírejte panel displeje příliš daleko, aby se nenamáhaly závěsy panelu displeje a nedošlo k poškození.
- Netlačte na panel displeje.
- Nezvedejte počítač za panel displeje.

- *Nezavírejte panel displeje pomocí propisek nebo jiných předmětů, které by zůstaly mezi panelem displeje a klávesnicí.*
- *Při otevírání nebo zavírání panelu displeje položte jednu ruku na opěrku dlaně, abyste přidrželi počítač na svém místě, a druhou rukou pomalu otevřete nebo zavřete panel displeje (při zavírání nebo otevírání panelu displeje nepoužívejte přílišnou sílu).*

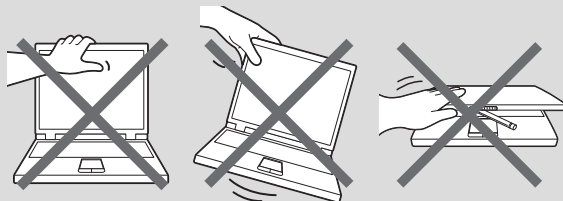

Zapnutí napájení

V této části je popsán způsob zapnutí počítače - stav je udáván indikátorem **Napájení**. Viz část [Monitorování stavu napájení](#), kde najdete další informace.



- *Po prvním zapnutí počítač nevypínejte, dokud nenastavíte operační systém.*
- *V průběhu procesu Instalace Windows nelze nastavit hlasitost.*

1. Otevřete panel displeje.
2. Stiskněte a držte tlačítko zapnutí po dobu dvou až tří sekund.

Obrázek 2-6 Zapnutí napájení

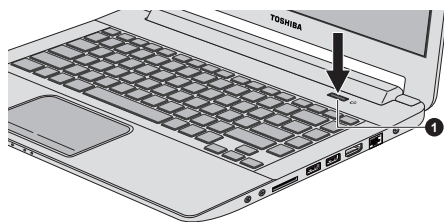

1. Tlačítko napájení

Počáteční nastavení

Spouštěcí obrazovka Windows 8 bude první obrazovka, která se objeví po zapnutí. Podle pokynů na obrazovce provedte instalaci operačního systému.



Po zobrazení si pečlivě přečtěte **Licenční podmínky**.

Seznámení s obrazovkou Start

Obrazovka Start v systému Windows 8 poskytuje nový a snadný způsob přístupu k oblíbeným prvkům, jako jsou aplikace, webové stránky a kontakty.

Když ukážete ukazatelem myši do spodního pravého (nebo horního pravého) rohu obrazovky, objeví se seznam symbolů s různými příkazy, včetně úloh, jako je vypnutí napájení a pokročilé nastavení PC.

Prvky nastavení a funkce najdete také kliknutím na dlaždici **Plocha** na obrazovce Start.

Podrobné informace o tom, co je nového ve Windows 8 a jak se s tímto systémem pracuje, najdete v Nápovědě a podpoře pro systém Windows.

Vypnutí napájení

Napájení lze vypnout v jednom ze tří režimů, kterými jsou režim vypnutí, režim spánku nebo režim hibernace.

Režim vypnutí

Pokud vypnete počítač v režimu vypnutí, neukládají se žádné informace o stavu systému a počítač při svém dalším zapnutí spustí hlavní obrazovku operačního systému.

1. Pokud jste zadávali data, uložte je buď na jednotku pevného disku, nebo na jiné úložné médium.
2. Zkontrolujte, zda byly ukončeny všechny činnosti disku a pak teprve vyjměte disk.



- *Vypnete-li počítač během práce s diskem, můžete ztratit data nebo poškodit disk.*
- *Nevypínejte napájení, pokud je spuštěná nějaká aplikace. Mohlo by dojít ke ztrátě dat.*
- *Nevypínejte napájení, neodpojujte externí ukládací zařízení ani nevyjímejte ukládací média během zápisu nebo čtení dat. Mohlo by dojít ke ztrátě dat.*

3. Klikněte na symbol **Nastavení**.
4. Klikněte na **Napájení** a poté vyberte možnost **Vypnout**.
5. Vypněte všechna periferní zařízení připojená k počítači.



Nezapínejte ihned počítač nebo periferní zařízení - chvíli počkejte, aby se zamezilo případnému poškození.

Restartování počítače

Za určitých okolností je nutné systém restartovat, například:

- Změníte některá nastavení počítače.
- Nastane nějaká chyba a počítač nereaguje na příkazy z klávesnice.

Pokud potřebujete restartovat počítač, jsou tři možnosti, jak to udělat:

- V symbolu **Nastavení** klikněte na **Napájení** a poté vyberte možnost **Restartovat**.
- Současně (jednou) stiskněte **CTRL**, **ALT** a **DEL** za účelem zobrazení okna nabídky a vyberte možnost **Restartovat** kliknutím na ikonu napájení () v dolním pravém rohu.
- Stiskněte tlačítko napájení a podržte jej pět sekund. Poté, co se počítač vypne, počkejte 10 až 15 sekund, pak znovu zapněte počítač stiskem tlačítka napájení.

Režim spánku

Pokud potřebujete přerušit práci, můžete vypnout počítač bez nutnosti ukončení používaných programů tak, že uvedete počítač do režimu Spánek. V tomto režimu se data udržují v hlavní paměti počítače, abyste po opětovném zapnutí mohli pokračovat v práci tam, kde jste předtím skončili.



Pokud musíte vypnout počítač na palubě letadla nebo na místě, kde je používání elektronických zařízení regulováno nebo omezeno, vždy vypněte počítač úplně. To zahrnuje vypnutí všech funkcí bezdrátové komunikace a zrušení nastavení, které automaticky reaktivuje počítač, jako je funkce záznamu s časovačem. Pokud byste nevypnuli počítač tímto způsobem, operační systém se může znovu aktivovat za účelem spuštění předem naprogramovaných úloh nebo zálohování neuložených dat a může tím narušit činnost letových nebo jiných systémů s možným následkem vážného poranění.



- Před přechodem do režimu Spánku se ujistěte, že máte uložena vaše data.
- Neinstalujte a nevyjímejte paměťový modul, pokud je počítač v režimu Spánku. Mohlo by dojít k poškození paměťového modulu nebo počítače.
- Nevyjímejte baterii, pokud je počítač v režimu spánku (není-li ovšem připojen k napájecímu adaptéru). Může dojít ke ztrátě dat.
- Nepřepínejte do režimu spánku v průběhu přenosu dat do externích médií, například do USB zařízení, paměťových médií nebo jiných externích paměťových zařízení. Dojde ke ztrátě dat.



- Pokud je k počítači připojen AC adaptér, počítač přejde do režimu spánku podle nastavení zvolených v nástroji Možnosti napájení (nástroj zpřístupníte kliknutím na položky **Plocha -> Desktop Assist -> Ovládací panely -> Systém a zabezpečení -> Možnosti napájení**).
- Chcete-li obnovit provoz počítače z režimu Spánku, stiskněte krátce tlačítko napájení nebo libovolnou klávesu na klávesnici. Mějte na paměti, že klávesy na klávesnici je možné použít, pouze pokud je v Systémovém nastavení Toshiba aktivována možnost Spuštění z klávesnice.
- Pokud je aktivní síťová aplikace ve chvíli, kdy počítač automaticky přejde do režimu Spánku, nemusí být správně obnovena ve chvíli, kdy je počítač příště zapnut a obnovuje provoz z režimu Spánku.
- Chcete-li zabránit automatickému přechodu počítače do režimu Spánku, zakažte Spánek v Možnostech napájení.
- Chcete-li používat funkci Hybridní spánek, nakonfigurujte ji v Možnostech napájení.

Výhody režimu Spánek

Funkce režimu spánku má tyto výhody:

- Obnovuje pracovní prostředí mnohem rychleji než režim hibernace.
- Šetří energii tím, že vypne počítač, pokud po dobu zadanou funkcí režimu spánku systému nedostane žádný vstup z klávesnice nebo signál z jiného zařízení.
- Umožňuje použití funkce vypnutí počítače zavřením panelu displeje.

Uvedení do režimu spánku

Pro přechod do režimu Spánek máte jednu ze tří možností:

- V symbolu **Nastavení** klikněte na **Napájení** a poté vyberte možnost **Spánek**.
- Zavřete zobrazovací panel. Všimněte si, že tuto funkci je nutné aktivovat v Možnostech napájení.
- Stiskněte tlačítko napájení. Všimněte si, že tuto funkci je nutné aktivovat v Možnostech napájení.

Pokud znovu zapnete počítač, můžete pokračovat v práci tam, kde jste přestali před vypnutím počítače.



- Pokud se počítač nachází v režimu spánku, indikátor napájení bude žlutě blikat.
- Pokud provozujete počítač na baterie, můžete prodloužit celkovou dobu provozu vypnutím počítače v režimu Hibernace - režim Spánku má při vypnutém počítači vyšší spotřebu energie

Omezení režimu spánku

Režim Spánek nebude fungovat za následujících podmínek:

- Napájení bylo znovu zapnuto ihned po vypnutí počítače.
- Paměťové obvody jsou vystaveny statické elektřině nebo elektrickému šumu.

Režim Hibernace

V režimu hibernace se při vypnutí počítače uloží obsah paměti na jednotku pevného disku a při dalším zapnutí se obnoví předchozí stav. Všimněte si, že funkce režimu Hibernace neukládá stav periferních zařízení připojených k počítači.



- *Uložte svá data. Při přechodu do režimu hibernace uloží počítač obsah paměti na pevný disk. Pro ochranu dat je ovšem nejbezpečnější data nejprve ručně uložit.*
- *Vyjmete-li baterii nebo odpojíte-li napájecí adaptér dříve, než je toto uložení dokončeno, ztratíte data.*
- *Neinstalujte a nevyjímejte paměťový modul, když je počítač v režimu hibernace. Dojde ke ztrátě dat.*
- *Nepřepínejte do režimu hibernace v průběhu přenosu dat do externích médií, například do USB zařízení, paměťových médií nebo jiných externích paměťových zařízení. Dojde ke ztrátě dat.*

Výhody režimu hibernace

Funkce Hibernace má tyto výhody:

- Uloží data na jednotku pevného disku, když se počítač automaticky vypne kvůli vybití baterie.
- Po zapnutí počítače se můžete ihned vrátit do předchozího pracovního prostředí.
- Šetří energii tím, že vypne počítač, pokud po dobu zadanou funkcí Hibernace systému nedostane žádný vstup z klávesnice nebo signál z jiného zařízení.
- Umožňuje použití funkce vypnutí počítače zavřením panelu displeje.

Spuštění režimu Hibernace

Pro přechod do režimu Hibernace postupujte takto:

1. Klikněte na symbol **Nastavení**.
2. Klikněte na **Napájení** a poté vyberte možnost **Hibernace**.



*Aby se možnost **Hibernace** zobrazovala v nabídce **Napájení**, musíte provést nastavení podle následujících kroků:*

1. Klikněte na položku **Plocha -> Desktop Assist -> Ovládací panely -> Systém a zabezpečení -> Možnosti napájení**.
 2. Klikněte na možnost **Zvolit funkci vypínače** nebo **Zvolit funkci při zavření panelu**.
 3. Klikněte na možnost **Změnit aktuálně dostupná nastavení**.
 4. Zaškrtněte políčko **Hibernace** v nastavení **Vypnout**.
- Klikněte na tlačítko **Uložit změny**.

Automatický režim Hibernace

Počítač lze konfigurovat tak, aby automaticky přešel do režimu Hibernace, pokud stisknete tlačítko napájení nebo zavřete panel displeje. Za účelem definování tohoto nastavení můžete postupovat podle kroků popsanych dále:

1. Klikněte na **Možnosti napájení** a poté klikněte na položku **Zvolit funkci vypínače** nebo **Zvolit funkci při zavření panelu**.
2. Povolte požadovaná nastavení režimu Hibernace pro možnost **Pokud stisknu tlačítko napájení** a **Pokud zavřu panel displeje**.
3. Klikněte na tlačítko **Uložit změny**.

Uložení dat v režimu Hibernace

Pokud vypnete napájení v režimu hibernace, počítač bude potřebovat chvíli na uložení aktuálních dat z paměti na jednotku pevného disku.

Po vypnutí počítače a uložení obsahu paměti na jednotku pevného disku vypnete napájení všech periferních zařízení.



Nezapínejte počítač nebo připojená zařízení ihned po vypnutí. Chvilí počkejte, aby se mohly všechny kondenzátory plně vybit.

Kapitola 3

Seznámení

V této kapitole jsou uvedeny různé komponenty tohoto počítače - doporučujeme vám se s nimi seznámit, než začnete s počítačem pracovat.

Právní poznámka (neplatné ikony)

Více informací o neplatných ikonách naleznete v části [Právní poznámky](#).



Zacházejte s počítačem opatrně, aby nedošlo k poškrábání nebo poškození jeho povrchu.

Přední strana při zavřeném displeji

Obrázek níže ukazuje přední stranu počítače s panelem displeje v zavřeném poloze.

Obrázek 3-1 Přední strana počítače se zavřeným panelem displeje

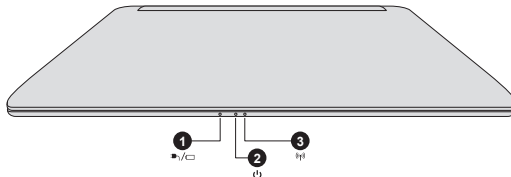

1. Indikátor DC IN/Baterie
2. Indikátor napájení

3. Indikátor bezdrátové komunikace

Vzhled produktu závisí na zakoupeném modelu.



Indikátor DC IN/ Baterie

Indikátor **DC IN/Baterie** ukazuje stav napájení DC IN a nabíjení baterie - bílá barva signalizuje plné nabití baterie a současně řádné napájení z napájecího adaptéru.

Viz část [Monitorování stavu napájení](#), kde najdete další informace o této funkci.



Indikátor napájení

Indikátor **Napájení** normálně svítí bíle, je-li počítač zapnut. Jestliže však vypnete počítač do režimu spánku, tento indikátor bude blikat žlutě - přibližně dvě sekundy bude rozsvícený, dvě sekundy zhasnutý.



Indikátor bezdrátové komunikace

Indikátor **bezdrátové komunikace** svítí žlutě, pokud jsou zapnuty funkce Bluetooth, bezdrátové sítě LAN nebo bezdrátové sítě WAN.

Pouze některé z modelů jsou vybaveny funkcemi Bluetooth a Wireless LAN.

Některé modely jsou vybaveny modulem Wireless WAN.

Levá strana

Obrázek níže ukazuje levou stranu počítače.

Obrázek 3-2 Levá strana počítače

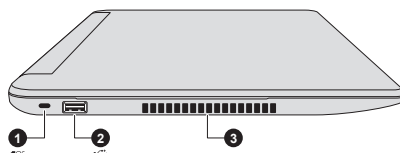

1. Slot bezpečnostního zámku

2. Port USB 2.0 (Universal Serial Bus)

3. Chladicí průduchy

Vzhled produktu závisí na zakoupeném modelu.



Slot bezpečnostního zámku

Do tohoto slotu lze připojit bezpečnostní kabel, který se pak připevní ke stolu nebo jinému většímu předmětu, aby bylo zamezeno krádeži počítače.



USB 2.0 (Universal Serial Bus)

Na levé straně počítače je jeden port USB (Universal Serial Bus), který splňuje normu USB 2.0.

Port USB 2.0 není kompatibilní se zařízeními USB 3.0.



Mějte na paměti, že není možné potvrdit provoz všech funkcí u všech USB zařízení, která jsou k dispozici. V tomto ohledu je potřeba uvést, že některé funkce určitého zařízení nemusí fungovat správně.



Dbejte, aby se do portů USB nedostaly kovové předměty, například šrouby, svorky nebo sponky na papír. Cizí kovové předměty by mohly způsobit zkrat, který může následně způsobit poškození nebo vyvolat požár s rizikem vážného zranění.

Chladicí průduchy

Chladicí průduchy pomáhají předcházet přehřátí procesoru.



Neblokujte ventilační otvory. Dbejte, aby se do chladicích průduchů nedostaly kovové předměty, například šrouby, svorky nebo sponky na papír. Cizí kovové předměty by mohly způsobit zkrat, který může následně způsobit poškození nebo vyvolat požár s rizikem vážného zranění.

Pečlivě vyčistěte prach na povrchu chladicích otvorů pomocí měkkého hadříku.

Pravá strana

Obrázek níže ukazuje pravou stranu počítače.

Obrázek 3-3 Pravá strana počítače

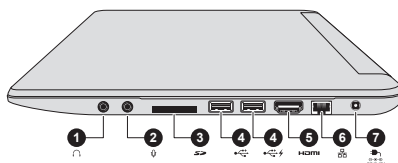

- | | |
|---|-----------------------|
| 1. Konektor sluchátek | 5. Výstupní port HDMI |
| 2. Konektor mikrofonu | 6. Konektor síť LAN |
| 3. Slot paměťových médií | 7. Konektor DC IN 19V |
| 4. Porty USB 3.0 (Universal Serial Bus) | |

Vzhled produktu závisí na zakoupeném modelu.



Konektor sluchátek Konektor sluchátek velikosti 3,5 mm umožňuje připojení stereofonních sluchátek.



Konektor mikrofonu Konektor mikrofonu 3,5 mm umožňuje připojit třívodičový mini konektor pro stereo mikrofonní vstup.



Integrovaný zvukový systém poskytuje podporu pro vnitřní reproduktory a mikrofon počítače a také umožňuje připojení externího mikrofonu a sluchátek pomocí příslušných konektorů.



Slot paměťových médií Tento slot umožňuje vkládat paměťové karty SD™/SDHC™/SDXC™, miniSD™/microSD™ Card a MultiMediaCard™. Viz část [Paměťová média](#), kde najdete další informace.



Dbejte, aby se do slotu paměťových médií nedostaly kovové předměty, například šrouby, svorky nebo sponky na papír. Cizí kovové předměty by mohly způsobit zkrat, který může následně způsobit poškození nebo vyvolat požár s rizikem vážného zranění.



Porty USB 3.0 (Universal Serial Bus)

Na pravé straně počítače jsou dva porty USB (Universal Serial Bus), které splňují normu USB 3.0.

Typ portu USB se může lišit v závislosti na zakoupeném modelu. Port s modrou barvou je port USB 3.0.

Port USB 3.0 splňuje normu pro USB 3.0 a je zpětně kompatibilní se zařízeními USB 2.0.

Port s ikonou ⚡ má funkci Spánek a dobíjení.



Porty USB 3.0 mohou v režimu USB Legacy Emulation fungovat jako USB 2.0.



Výstupní port HDMI

Do výstupního portu HDMI je možné připojit kabel HDMI s konektorem Typu A.



Konektor sítě LAN

Tento konektor umožňuje připojit síť LAN. Počítač má vestavěnou podporu pro Ethernet LAN (10 megabitů za sekundu, 10BASE-T) a Fast Ethernet LAN (100 megabitů za sekundu, 100BASE-TX). Viz část [Základy provozu](#), kde najdete detaily.



■ *Nepřipojujte ke konektoru LAN jiný kabel než kabel sítě LAN. Mohlo by dojít k poškození nebo nesprávné funkci.*



Konektor DC IN 19V

K tomuto konektoru se připojuje napájecí adaptér zajišťující napájení počítače a dobíjení vnitřní baterie. Pamatujte, že je nutné používat pouze model AC adaptéru, který jste obdrželi spolu s počítačem v době zakoupení - použitím jiného AC adaptéru může dojít k poškození počítače.

Spodní strana

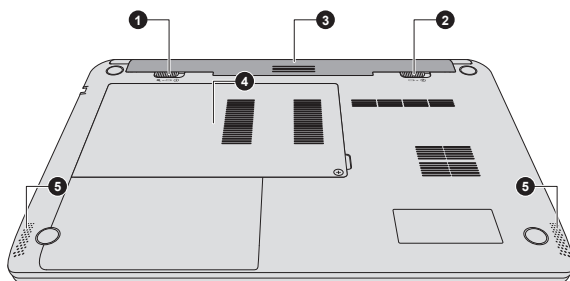

Na obrázku níže je vyobrazena spodní strana počítače. Před otočením počítače nezapomeňte zavřít displej, aby nedošlo k jeho poškození.

Obrázek 3-4 Spodní strana počítače



- 1. Zámek baterie
- 2. Západka pro uvolnění baterie
- 3. Baterie
- 4. Slot paměťového modulu
- 5. Stereo reproduktory

Vzhled produktu závisí na zakoupeném modelu.

| | | |
|---|-------------------------------------|--|
| ①  | Zámek baterie | Posunutím zámku baterie se uvolní baterie za účelem vyjmutí. |
| ②  | Západka pro uvolnění baterie | Posunutím a uchycením této západky v nezajištěné poloze se uvolní baterie za účelem vyjmutí. |
| | Baterie | Podrobné informace o vyjmutí baterie uvádí část Baterie . |
| | Baterie | Nabíjecí lithium-iontové baterie poskytuje napájení počítači, pokud není připojen napájecí adaptér. Podrobnější informace o používání a provozu baterie najdete v části Baterie . |
|  | Slot paměťového modulu | Sloty paměťových modulů umožňují instalaci, výměnu a vyjmutí přídatných paměťových modulů. Velikost paměťových modulů se liší podle modelu. Skutečná velikost využitelné systémové paměti bude menší než jsou nainstalované paměťové moduly. Viz část Modul přídatné baterie . |
| | Stereo reproduktory | Stereo reproduktory přehrávají zvuky generované vaším softwarem, také přehrávají zvuková výstražná znamení, jako je upozornění na vybitou baterii, které generuje systém. |

Přední strana při otevřeném displeji

Tato část popisuje počítač s otevřeným panelem displeje. Displej otevřete tak, že zvednete zobrazovací panel nahoru a naklopíte jej do pohodlného úhlu pozorování.

Obrázek 3-5 Přední strana počítače s otevřeným panelem displeje

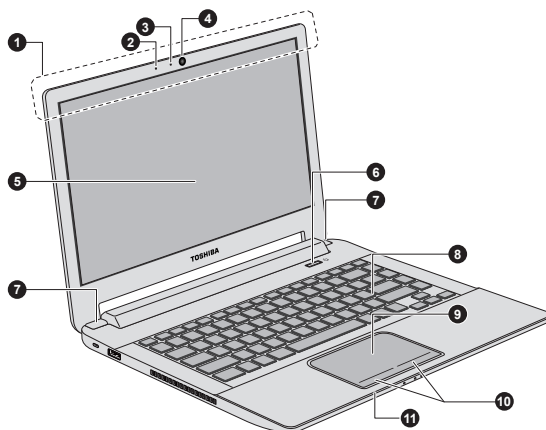

1. Antény bezdrátové komunikace (nejsou zobrazeny)*
2. Mikrofon*
3. LED indikátor webové kamery
4. Webová kamera
5. Obrazovka displeje

6. Tlačítko napájení

7. Závěsy displeje

8. Klávesnice
9. Touch Pad
10. Ovládací tlačítka Touch Padu
11. Spínač snímače LCD (není zobrazeno)

* K dispozici u některých modelů.

Vzhled produktu závisí na zakoupeném modelu.

Antény bezdrátové komunikace

Některé počítače v této řadě jsou vybaveny anténami bezdrátové sítě LAN/Bluetooth.

Některé počítače v této řadě jsou vybaveny anténami bezdrátové sítě Wireless WAN/WiMAX.

Právní poznámka (bezdrátová síť LAN)

Další informace týkající se bezdrátové sítě LAN naleznete v části [Právní poznámky](#).

Mikrofon

Zabudovaný mikrofon umožňuje importovat a nahrávat zvuky do aplikace - více informací najdete v části [Zvukový systém a režim videa](#).

LED indikátor webové kamery

LED indikátor webové kamery svítí, pokud webová kamera pracuje.

Webová kamera

Webová kamera je zařízení, které umožňuje nahrávat video nebo pořizovat fotografie pomocí počítače. Je možné ji využít pro videohovory nebo videokonference pomocí vhodného komunikačního nástroje.

Umožňuje přenos videa a využívání videohovorů pomocí specializovaných internetových aplikací.



- *Nenatáčejte webovou kameru přímo proti slunci.*
- *Nedotýkejte se objektivu webové kamery a netlačte na něj velkou silou. Mohlo by dojít ke zhoršení kvality obrazu. Pokud se objektiv ušpiní, je možné jej vyčistit prostředkem na čištění brýlí (čisticí utěrka) nebo měkkým hadříkem.*

Obrazovka displeje

35.6 cm (14") LCD displej s následujícím rozlišením:

- HD, 1366 horizontálních × 768 vertikálních pixelů

Pamatujte, že při napájení počítače ze síťového adaptéru bude jas displeje o něco vyšší než při napájení z baterie. Tento rozdíl v úrovni jasu zajišťuje úsporu energie při práci na baterie.

Právní poznámka (LCD)

Další informace týkající se LCD displeje najdete v části [Právní poznámky](#).





Tlačítko napájení

Stisknutím tohoto tlačítka se zapne nebo vypne napájení.

Závěsy displeje

Závěsy displeje umožňují nastavení zobrazovacího panelu do různých úhlů, ze kterých je na něj dobře vidět.

Klávesnice

Vnitřní klávesnice poskytuje klávesy zabudovaného numerického bloku, speciální klávesy pro ovládání kurzoru a klávesy  a 

Podrobnosti uvádí část [Klávesnice](#).

Touch Pad

Touch Pad se nachází na opěrce dlaně pod klávesnicí a slouží pro ovládání kurzoru na obrazovce. Chcete-li použít Touch Pad, položte na něj prst a posuňte špičku prstu ve směru, kterým chcete pohnout ukazatelem na displeji.

Ovládací tlačítka Touch Padu

Dvě tlačítka pod Touch Padem se používají stejně jako tlačítka na standardní myši - stiskem levého tlačítka se vybírají položky v nabídce nebo se manipuluje s textem či grafikou, které jsou vymezeny ukazatelem, a stiskem pravého tlačítka se zobrazuje nabídka nebo jiná funkce v závislosti na konkrétním softwaru, který používáte.

LCD snímač

Tento spínač zjišťuje, jestli je zobrazovací panel zavřen nebo otevřen a podle toho aktivuje funkci zapnutí nebo vypnutí panelem displeje. Příklad: pokud zavřete zobrazovací panel, počítač přejde do režimu hibernace a vypne se, poté když displej otevřete, počítač se automaticky zapne a vrátí se do aplikace, se kterou jste předtím pracovali.

Toto lze určit v Možnostech napájení.

Chcete-li se k této funkci dostat, klikněte na položku **Plocha -> Desktop Assist -> Ovládací panely -> Systém a zabezpečení -> Možnosti napájení**.

Interní hardwarové komponenty

Tato část popisuje interní hardwarové komponenty.

Skutečné specifikace se mohou lišit v závislosti na zakoupeném modelu.

CPU

Typ procesoru se liší v závislosti na modelu.

Chcete-li zjistit, jakým typem procesoru je vybaven váš model, otevřete diagnostický nástroj PC Diagnostic Tool tak, že kliknete na položku **Plocha -> Desktop Assist -> Podpora a obnovení -> PC Diagnostic Tool**.

Právní poznámka (CPU)

Další informace týkající se CPU najdete v části [Právní poznámky](#).

Jednotka pevného disku nebo jednotka s flash pamětí

Velikost jednotky pevného disku se liší v závislosti na modelu.

Chcete-li zjistit, jakým typem HDD/SSD je vybaven váš model, otevřete diagnostický nástroj PC Diagnostic Tool tak, že kliknete na položku **Plocha -> Desktop Assist -> Podpora a obnovení -> PC Diagnostic Tool**.

Všimněte si, že část celkové kapacity jednotky pevného disku je vyhrazena jako prostor pro správu.



- Označení „HDD“ nebo „jednotka pevného disku“ znamená v této příručce také disky s flash pamětí SSD, pokud není uvedeno jinak.
- SSD je vysokokapacitní úložné médium, které využívá pevných pamětí namísto magnetického kotouče pevného disku.



Za určitých neobvyklých podmínek delšího nepoužívání a/nebo vystavení vysokým teplotám může být jednotka SSD náchylná k chybám uchování dat.

Právní poznámka (kapacita jednotky pevného disku (HDD))

Další informace týkající se kapacity jednotky pevného disku (HDD) najdete v části [Právní poznámky](#).

Baterie RTC

Vestavěná baterie RTC udržuje nastavení hodin reálného času (Real Time Clock - RTC) a kalendáře.

Video RAM

Paměť na grafické kartě počítače, která slouží k uložení obrazu zobrazovaného na bitmapovém displeji.

Velikost dostupné paměti Video RAM závisí na systémové paměti počítače.

Plocha -> Desktop Assist -> Ovládací panely -> Vzhled a přizpůsobení -> Zobrazení -> Upravit rozlišení.

Velikost paměti Video RAM je možné ověřit kliknutím na tlačítko **Upřesnit nastavení** v okně Rozlišení obrazovky.

Právní poznámka (paměť (hlavní systém))

Další informace týkající se (hlavní systémové) paměti najdete v části [Právní poznámky](#).

Řadič zobrazení

Řadič zobrazení překládá softwarové příkazy na příkazy hardwarové, které zapínají a vypínají určité obrazové prvky.

Řadič zobrazení rovněž řídí zobrazovací režim a používá pravidel průmyslové normy pro nastavení rozlišení obrazovky a maximální počet barev, které lze v každém okamžiku zobrazit. Software určený pro použití v určitém zobrazovacím režimu bude proto fungovat na jakémkoliv počítači, který daný režim podporuje.

Právní poznámka (grafický procesor (GPU))

Další informace týkající se grafického procesoru (GPU) najdete v části [Právní poznámky](#).

Technologie Intel® pro úsporu energie displeje

Model Intel GPU s čipovou sadou Intel může být vybaven technologií úspory energie displeje, která může snížit spotřebu počítače díky optimalizaci kontrastu obrazu na interním LCD displeji.

Tato funkce je k dispozici, jestliže počítač:

- je napájen bateriemi
- používá pouze vnitřní LCD displej

Funkce pro úsporu energie displeje (Display Power Saving Technology) je v nastavení z výroby aktivována. Jestliže chcete tuto funkci vypnout, je to možné.

Funkci technologie úspory energie displeje lze deaktivovat v ovládacím panelu Intel® pro grafiku a média.

Tento ovládací panel je přístupný některým z následujících způsobů:

- Klikněte pravým tlačítkem na plochu a klikněte na **Vlastnosti grafiky...**

V tomto ovládacím panelu:

1. Klikněte na **Napájení**.
2. Zvolte možnost **Na baterie** v rozbalovací nabídce v části **Zdroj napájení**.
3. Zrušte zaškrtnutí políčka **Technologie úspory energie displeje**.
4. Klikněte na **OK**.

Jestliže chcete tuto funkci zapnout, za výše uvedených podmínek zaškrtněte políčko **Technologie úspory energie displeje**.

Technologie rychlého spuštění Intel® Rapid Start Technology

Některé počítače v této řadě podporují technologii rychlého spuštění Intel® (Rapid Start Technology), která umožňuje, aby počítač po určité době přešel z režimu spánku do režimu hibernace.

Díky technologii rychlého spuštění Intel® je systém Windows schopen provést rychlé obnovení z režimu hibernace, kdy je výdrž baterie lepší než v režimu spánku.

Technologie rychlého spuštění Intel® Rapid Start Technology je výchozím nastavením od výrobce. Po dvou hodinách režimu spánku se počítač přepne do režimu hibernace.

Nastavení BIOS slouží k zapnutí/vypnutí funkce a ke změně zadaného nastavení času z režimu spánku do režimu hibernace.

1. Stiskněte a podržte klávesu **F2** a poté zapněte počítač - dojde k načtení nástroje pro nastavení BIOS.
2. Zvolte položku **Řízení spotřeby**.
3. Zapněte/vypněte funkci **technologie rychlého spuštění Intel(R)**.
4. Můžete vybrat dobu přechodu z režimu spánku do hibernace pomocí položky **Rychlé spuštění po**. Je-li vybrána možnost **Okamžitě**, počítač se přepne do režimu hibernace, jakmile počítač vstoupí do režimu spánku.



- *Jestliže je zapnutá technologie Intel® Rapid Start Technology, přepnutí z režimu spánku do režimu hibernace spotřebuje energii. Pokud přinesete počítač do letadla nebo na místo, kde je regulováno použití elektronických zařízení, počítač vždy vypněte.*
- *Je-li zapnutá technologie Intel® Rapid Start Technology, pak funkce **Probuzení ze sítě LAN**, **Probuzení z USB** nebo **Probuzení z režimu spánku** se automaticky stanou nedostupnými, když dojde k přepnutí počítače z režimu spánku do režimu hibernace.*
- *Systém Windows není možné normálně obnovit v případě, kdy při přechodu počítače z režimu spánku do režimu hibernace dojde k vybití baterie.*
- *Alokaci oddílu na flash disku pro technologii Intel® Rapid Start Technology není možné odstranit, ani když je technologie Intel® Rapid Start Technology vypnutá.*
- *Technologii Intel® Rapid Start Technology je možné použít jen v systému Windows 8.*
- *Technologii rychlého spuštění Intel® není možné použít v modelech, které nejsou vybaveny jednotkou s flash pamětí (Solid State Drive).*
- *Doba obnovení systému Windows z režimu hibernace závisí na velikosti systémové paměti použité v počítači.*

- Po instalaci dalšího paměťového modulu se může stát, že počítač se pomocí technologie Intel® Rapid Start Technology nepřepne do režimu hibernace.

Sledování stavu napájení

Podmínky napájení

Provozní schopnost počítače a stav nabití baterie jsou ovlivněny různými stavy napájení, například zda je připojen napájecí adaptér a jaká je úroveň nabití baterie.



Indikátor LED v níže uvedené tabulce představuje indikátor **DC IN/Baterie**.

| | | Počítač zapnut | Počítač vypnut (nepracuje) |
|---------------------------------------|--|--|---|
| Napájecí adaptér připojen | Baterie plně nabitá | <ul style="list-style-type: none"> • Pracuje • Nenabíjí se • LED: bílá | <ul style="list-style-type: none"> • Nenabíjí se • LED: bílá |
| | Baterie nabitá částečně nebo nenabitá | <ul style="list-style-type: none"> • Pracuje • Nabíjí se • Indikátor LED: žlutý | <ul style="list-style-type: none"> • Rychlé nabíjení • Indikátor LED: žlutý |
| Napájecí adaptér není připojen | Zbývající kapacita baterie je nad bodem sepnutí vybité baterie | <ul style="list-style-type: none"> • Pracuje • Indikátor LED: zhasnutý | |
| | Zbývající kapacita baterie je pod bodem sepnutí vybité baterie | <ul style="list-style-type: none"> • Pracuje • Indikátor LED: bliká žlutě | |
| | Zbývající kapacita baterie je vyčerpána | Počítač se vypíná | |

Indikátor DC IN/Baterie

Kontrolou indikátoru **DC IN/Baterie** určíte stav hlavní baterie a stav napájení, pokud je připojen napájecí adaptér. Je potřebné si všimnout následujících stavů indikátoru:

| | |
|-----------------------|---|
| Bliká oranžově | <ul style="list-style-type: none"> ■ Baterie je málo nabitá. Je potřeba připojit AC adaptér, aby se baterie dobila. ■ Indikuje problém se zdrojem napájení. Nejdříve byste měli zkusit zapojit napájecí adaptér do jiné elektrické zásuvky - pokud stále nefunguje, obraťte se na svého prodejce. |
| Oranžová | Je připojen adaptér a probíhá dobíjení baterie. |
| Bílá | Je připojen adaptér a baterie je zcela nabitá. |
| Nesvíí | Za jiných okolností indikátor nesvíí. |



*Pokud se hlavní baterie při nabíjení příliš zahřeje, nabíjení se zastaví a indikátor **DC IN/Baterie** zhasne. Když teplota baterie poklesne na normální hodnotu, nabíjení se obnoví - tento proces proběhne bez ohledu na to, zda je počítač zapnutý nebo vypnutý.*

Indikátor napájení

Zkontrolujte indikátor **Napájení** za účelem zjištění stavu napájení počítače - je třeba sledovat tyto stavy indikátoru:

| | |
|-----------------------|---|
| Bílá | Počítač je napájen a je zapnutý. |
| Bliká oranžově | Indikuje, že počítač je v režimu Spánku a k dispozici je dostatek energie (AC adaptér nebo baterie) pro udržení tohoto stavu. V režimu Spánku se tento indikátor rozsvítí na jednu sekundu a zhasne na dvě sekundy. |
| Nesvíí | Za jiných okolností indikátor nesvíí. |

Specifikace

Tato část shrnuje technické specifikace počítače.

Fyzické rozměry

| | |
|-----------------|--|
| Velikost | Přibližně 340 (š) x 238 (h) x 21 (v) milimetrů (nezahrnuje součásti přečnávající obrys těla počítače). Fyzické rozměry se mohou lišit v závislosti na zakoupeném modelu. |
|-----------------|--|

Požadavky na prostředí

| Podmínky | Okolní teplota | Relativní vlhkost |
|---------------------------|------------------------------|-----------------------------|
| Provoz | 5°C (41°F) až 35°C (95°F) | 20% až 80% (nekondenzující) |
| Mimo provoz | -20°C (-4°F) až 60°C (140°F) | 10% až 90% (nekondenzující) |
| Teplota vlhkého teploměru | 29°C maximálně | |

| Podmínky | Nadmořská výška (od hladiny moře) |
|-------------|-----------------------------------|
| Provoz | -60 až 3 000 metrů |
| Mimo provoz | -60 až 10 000 metrů maximálně |

Požadavky na napájení

| | |
|------------|--|
| AC adaptér | 100-240 V AC 50 nebo 60 Hz (cyklů za sekundu) |
| Počítač | 19 V DC |

Napájecí kabel a konektory

Vstupní zástrčka napájecí šňůry střídavého proudu musí být kompatibilní s různými mezinárodními zdrojovými výstupy střídavého proudu, kabel musí dále vyhovovat normám regionu, v němž bude výrobek užíván. Všechny kabely musí splňovat následující specifikace:

| | |
|------------------|--------------------------------|
| Průřez vodiče: | Minimálně 0,75 mm ² |
| Jmenovitý proud: | Minimálně 2,5 ampéry |

Certifikační agentury

| | |
|-------------------------|--|
| Čína: | CQC |
| Spojené státy a Kanada: | Uvedeno UL a certifikováno CSA Ne. 18 AWG, typ SVT nebo SPT-2 |

| | | | |
|-------------------|---------|------------------------|-------|
| Austrálie: | AS | | |
| Japonsko: | DENANHO | | |
| Evropa: | | | |
| Rakousko: | OVE | Itálie: | IMQ |
| Belgie: | CEBEC | Nizozemí: | KEMA |
| Dánsko: | DEMKO | Norsko: | NEMKO |
| Finsko: | FIMKO | Švédsko: | SEMKO |
| Francie: | LCIE | Švýcarsko: | SEV |
| Německo: | VDE | Velká Británie: | BSI |

V Evropě musí být napájecí kabely se dvěma vodiči typu VDE, H05VVH2-F nebo H03VVH2-F a kabely se třemi vodiči musí být typu VDE, H05VV-F.

Pro Spojené státy a Kanadu musí být konfigurace dvoukolíkové zásuvky 2-15P (250V) nebo 1-15P (125V) a konfigurace tříkolíkové zásuvky musí být 6-15P (250V) nebo 5-15P (125V), jak je určeno příručkou U.S. National Electrical a částí II kanadského zákona o elektrické energii.

Následující příklady zachycují tvary zástrček v USA a Kanadě, Velké Británii, Austrálii, Evropě a v Číně.

Spojené státy

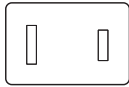

Schváleno UL

Austrálie

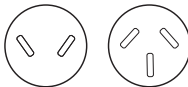

Schváleno AS

Kanada



Schváleno CSA

Velká Británie

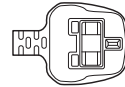

Schváleno BS

Evropa

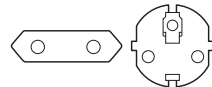

Schváleno příslušnou agenturou

Čína



Schváleno CCC

Kapitola 4

Základy provozu

V této kapitole jsou popsány základní způsoby činnosti tohoto počítače a jsou zde uvedena upozornění týkající se jeho používání.

Klávesnice

Uspořádání klávesnice počítače je kompatibilní s rozšířenou klávesnicí se 104/105 klávesami - stiskem kombinací kláves je možné na počítači provádět všechny funkce 104/105-klávesové rozšířené klávesnice.

Počet kláves na klávesnici závisí na tom, pro kterou zemi/region je počítač nakonfigurován, přičemž různé klávesnice jsou k dispozici pro řadu jazyků.

Existují různé typy kláves, jmenovitě znakové klávesy, funkční klávesy, programovatelné klávesy a speciální klávesy Windows.



Neodstraňujte klávesy z klávesnice. Mohlo by dojít k poškození částí pod klávesami.

Indikátory klávesnice

Následující obrázek ukazuje pozice indikátoru CAPS LOCK a indikátoru NUM LOCK, které ukazují následující stavy:

- Pokud indikátor **CAPS LOCK** svítí, klávesnice bude při psaní generovat velká písmena.

Obrázek 4-1 Indikátory klávesnice

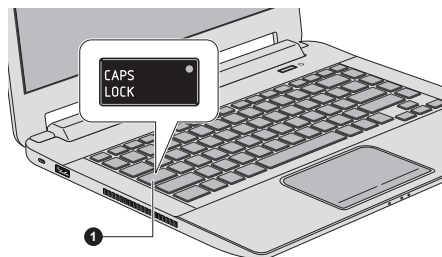

1. Indikátor CAPS LOCK

CAPS LOCK

Tento indikátor svítí zeleně, pokud jsou klávesy písmen přepnuty na vkládání velkých písmen.

Funkční klávesa

Funkční klávesy (F1~F12) jsou dvanáct funkčních kláves v horní části klávesnice.



Klávesa **FN** se používá v kombinaci s jinými klávesami k vytváření programovatelných kláves. Programovatelné (Soft) klávesy jsou klávesové kombinace, které zapínají, vypínají nebo nastavují některé funkce.



Všimněte si, že některé softwarové produkty mohou programovatelné klávesy vypnout nebo jejich funkci narušit, a také že nastavení programovatelných kláves se neobnoví, když se počítač vrátí z režimu Spánku.

Režim funkčních kláves je možné nakonfigurovat volbou „speciálního funkčního režimu“ nebo „standardní režimu F1-F12“. Viz část [TOSHIBA System Settings](#).

Funkční klávesy zapínají nebo vypínají některé funkce počítače. Funkce je možné provádět stiskem asociovaných funkčních kláves.

| Režim speciálních funkcí | Standardní režim F1-F12 | Funkce |
|--------------------------|-------------------------|---|
| F1 | FN + F1 | Spustí soubor nápovědy dodaný v rámci softwaru. |
| F2 | FN + F2 | V jednotlivých krocích sníží jas zobrazovacího panelu počítače. |
| F3 | FN + F3 | V jednotlivých krocích zvýší jas zobrazovacího panelu počítače. |
| F4 | FN + F4 | Změní aktuální zobrazovací zařízení. Chcete-li používat simultánní režim, musíte nastavit rozlišení vnitřního zobrazovacího panelu tak, aby odpovídalo rozlišení externího zobrazovacího zařízení. |
| F5 | FN + F5 | Zapne nebo vypne Touch Pad. |
| F6 | FN + F6 | Posune média dozadu |
| F7 | FN + F7 | Přehraje nebo pozastaví přehrávání média. |
| F8 | FN + F8 | Posune média dopředu |
| F9 | FN + F9 | Sníží hlasitost počítače. |

| Režim speciálních funkcí | Standardní režim F1-F12 | Funkce |
|--------------------------|-------------------------|--|
| F10 | FN + F10 | Zvýší hlasitost počítače. |
| F11 | FN + F11 | Zapne nebo vypne zvuk. |
| F12 | FN + F12 | Zapne nebo vypne režim Letadlo. |
| FN + 1 | FN + 1 | Zmenší velikost ikony na pracovní ploše nebo velikost písma v rámci jednoho z podporovaných oken aplikací. |
| FN + 2 | FN + 2 | Zvětší velikost ikony na pracovní ploše nebo velikost písma v rámci jednoho z podporovaných oken aplikací. |
| FN + mezerník | FN + mezerník | Změní rozlišení zobrazení. |



Některé funkce budou zobrazovat oznámení na okraji obrazovky.

*Tato oznámení jsou ve výchozím nastavení od výrobce vypnutá. Můžete je zapnout v aplikaci TOSHIBA Function Key. Do té se dostanete, když kliknete na položku **Plocha -> Desktop Assist -> Nástroje a pomůcky -> Function Key**.*

Speciální klávesy Windows

Na klávesnici jsou dvě klávesy, které mají ve Windows speciální funkci: spouštěcí klávesa Windows aktivuje **obrazovku Start** a klávesa aplikace má stejnou funkci jako sekundární (pravé) tlačítko myši.



Tato klávesa aktivuje **obrazovku Start**.



Tato klávesa má stejnou funkci jako sekundární (pravé) tlačítko myši.

Generování ASCII znaků

Ne všechny znaky je možné generovat pomocí normální klávesnice, je však možné je zadat pomocí jejich specifických ASCII kódů.

1. Podržte klávesu **ALT**.
2. Pomocí numerické klávesnice zadejte ASCII kód požadovaného znaku.
3. Uvolněte klávesu **ALT** - ASCII znak se objeví na obrazovce.

Bezdrátová komunikace

Funkce pro počítače podporují některá zařízení bezdrátové komunikace.

Pouze některé z modelů jsou vybaveny funkcemi Wireless LAN i Bluetooth.



- *Funkce bezdrátové sítě LAN (Wi-Fi) nebo Bluetooth nepoužívejte v blízkosti mikrovlnné trouby ani v oblastech vystavených rádiovému rušení nebo působení magnetických polí. Interference ze strany mikrovlnné trouby nebo jiného podobného zdroje může provoz rozhraní WiFi či Bluetooth narušit.*
- *Pokud se v blízkosti zařízení nachází osoba s implantovaným kardiostimulátorem nebo jiným lékařským elektrickým zařízením, vypněte všechny bezdrátové funkce. Rádiové vlny mohou ovlivnit provoz kardiostimulátoru nebo podobného elektrického lékařského zařízení, což může způsobit vážné zranění. Při používání bezdrátových funkcí dodržujte pokyny uvedené u daného lékařského zařízení.*
- *Je-li počítač umístěn v blízkosti automatických zařízení, například automatických dveří nebo požárních detektorů, vypněte bezdrátové funkce. Rádiové vlny mohou způsobit poruchu takového zařízení s rizikem vážného zranění.*
- *Pomocí síťové funkce ad hoc nemusí být možné vytvořit síťové připojení k určitému názvu sítě. Pokud k tomuto dojde, pro všechny počítače připojené do stejné sítě se bude muset konfigurovat nová síť(*), aby se znovu aktivovala síťová připojení.
* Nezapomeňte použít nový název sítě.*

Bezdrátová síť Wireless LAN

Bezdrátová síť Wireless LAN je kompatibilní s jinými systémy sítí LAN založenými na technologii rozprostřeného spektra (DSSS) / ortogonálního frekvenčního dělení, které vyhovují požadavkům standardu IEEE 802.11 pro bezdrátové síť LAN.

- Volba frekvenčního kanálu 5 GHz pro IEEE 802.11a nebo IEEE802.11n
- Volba frekvenčního kanálu 2,4 GHz pro IEEE 802.11a nebo IEEE 802.11n
- Přepínání mezi více kanály
- Řízení napájení karty
- Šifrování dat WEP (Wired Equivalent Privacy) založené na 128-bitovém šifrovacím algoritmu.
- Wi-Fi Protected Access™ (WPA™)



Přenosová rychlost na bezdrátové síti Wireless LAN a dosah bezdrátové sítě Wireless LAN se může lišit podle okolního elektromagnetického

prostředí, překážek, konstrukce a konfigurace přístupových bodů a konstrukce klientské stanice a konfigurace software a hardware. Popsaná přenosová rychlost je teoretická maximální rychlost uváděná podle příslušné normy - skutečná přenosová rychlost bude nižší než teoretická maximální rychlost.

Nastavení

1. Zkontrolujte, zda je zapnutá **funkce bezdrátové komunikace**.
2. Klikněte na položku **Plocha -> Desktop Assist -> Ovládací panely -> Síť a Internet -> Centrum sítí a sdílení**.
3. Klikněte na položku **Nastavit nové připojení nebo síť**.
4. Postupujte podle průvodce. Budete potřebovat název bezdrátové sítě a nastavení zabezpečení. Použijte dokumentaci svého routeru nebo se obraťte na správce bezdrátové sítě, který vám sdělí nastavení.

Zabezpečení

- TOSHIBA důrazně doporučuje aktivovat funkce kódování, aby počítač nebyl vystaven ilegálnímu přístupu zvenku prostřednictvím bezdrátového připojení. Pokud k tomu dojde, vnější narušitel získá ilegální přístup do počítače s možností odposlouchávání, ztráty nebo destrukce uložených dat.
- Společnost TOSHIBA není odpovědná za ztrátu a poškození dat z důvodu odposlouchávání nebo ilegálního přístupu prostřednictvím bezdrátové sítě LAN.

Specifikace karty

| | |
|-----------------------------------|--|
| Typ karty | PCI Express Mini Card |
| Kompatibilita | <ul style="list-style-type: none">■ Standard IEEE 802.11 pro bezdrátové sítě LAN■ Vlastnost Wi-Fi (Wireless Fidelity) ověřená aliancí Wi-Fi Alliance. Logo 'Wi-Fi CERTIFIED' je značkou certifikace Wi-Fi Alliance. |
| Sít'ový operační systém | <ul style="list-style-type: none">■ Síť Microsoft Windows |
| Protokol přístupu k médiím | <ul style="list-style-type: none">■ CSMA/CA (Collision Avoidance) s ověřením (ACK) |

Rádiové charakteristiky

Rádiové charakteristiky modulu Wireless LAN se mohou měnit podle:

- Země nebo oblasti, kde byl produkt zakoupen
- Typu produktu

Bezdrátová komunikace je často předmětem místně platných opatření. Síťová zařízení Wireless LAN jsou sice navržena pro provoz v bezlicenčních pásmech 2,4 GHz a 5 GHz, místně platná opatření pro provoz rádiových zařízení mohou omezit používání zařízení pro bezdrátovou komunikaci.

| | |
|--------------------------|---|
| Rádiová frekvence | ■ Pásmo 5 GHz (5150-5850 MHz) (Revize a a n) |
| | ■ Pásmo 2,4 GHz (2400-2483,5 MHz) (Revize b, g a n) |

Dosah signálu bezdrátové komunikace je závislý na přenosové rychlosti. Komunikace při nižších přenosových rychlostech mohou překonat větší vzdálenosti.

- Dosah vašich bezdrátových zařízení může být snížen v případě, že jsou antény umístěny v blízkosti kovových ploch a pevných materiálů s vysokou hustotou.
- Dosah je rovněž ovlivněn překážkami v cestě signálu, které mohou pohlcovat nebo odrážet rádiový signál.

Bezdrátová technologie Bluetooth

Některé počítače v této řadě mají bezdrátovou technologii Bluetooth, která eliminuje potřebu propojení jednotlivých elektronických zařízení, např. počítačů, tiskáren a mobilních telefonů pomocí kabelů. V zapnutém stavu Bluetooth poskytuje prostředí osobní bezdrátové sítě, které je bezpečné a důvěryhodné, rychlé a snadné.

Nelze současně používat vestavěné funkce Bluetooth v počítači a externí adaptér Bluetooth. Bezdrátová technologie Bluetooth má následující funkce:

Provoz na celém světě

Vysílače a přijímače Bluetooth pracují v pásmu 2,4 GHz, které nevyžaduje licenci a je kompatibilní s rádiovými systémy ve většině zemí na světě.

Rádiová spojení

Lze snadno vytvořit spojení mezi dvěma nebo více zařízeními a toto spojení udržovat i v případě, že tato zařízení nejsou na dohled.

Zabezpečení

Dva pokročilé bezpečnostní mechanismy zaručují vysokou úroveň zabezpečení:

- Autentifikace řídí přístup ke kritickým datům a znemožňuje podvrhnutí původů zpráv.
- Šifrování zabraňuje odposlechu a zajišťuje důvěrnost spojení.

LAN

Počítač má vestavěnou podporu pro Ethernet LAN (10 megabitů za sekundu, 10BASE-T) nebo Fast Ethernet LAN (100 megabitů za sekundu, 100BASE-TX).

Tento oddíl popisuje, jak počítač připojit k síti LAN a odpojit jej od ní.



Neinstalujte nebo nevyjímejte paměťový modul, pokud je zapnuta funkce spuštění ze sítě LAN.



- *Funkce spuštění ze sítě LAN nepracuje, pokud není připojen napájecí síťový adaptér. Nechejte jej připojený, pokud používáte tuto funkci.*
- *Rychlost připojení (10/100 megabitů za sekundu) se automaticky mění podle stavu sítě (připojené zařízení, kabel nebo šum, atd.).*

Typy kabelů sítě LAN



Počítač musí být před připojením k síti LAN správně nastaven. Přihlášení k síti LAN s využitím výchozích nastavení počítače může způsobit poruchu funkce sítě LAN. Zkontrolujte nastavení podle pokynů správce sítě LAN.

Pokud používáte síť Fast Ethernet LAN (100 megabitů za sekundu, 100BASE-TX), ujistěte se, že je připojena kabelem CAT5 nebo vyšším. Nelze použít kabel CAT3.

Pokud používáte síť Ethernet LAN (10 megabitů za sekundu, 10BASE-T), můžete použít pro připojení kabel CAT3 nebo lepší.

Připojení kabelu LAN

Chcete-li připojit kabel sítě LAN, postupujte následujícím způsobem:



- *Připojte napájecí adaptér před připojením kabelu sítě LAN. Napájecí adaptér musí být připojen během používání sítě LAN. Pokud odpojíte napájecí adaptér při práci se sítí LAN, může dojít k zablokování systému.*
- *Ke konektoru LAN nepřipojujte jiný kabel než kabel sítě LAN. V opačném případě by mohlo dojít k nesprávné funkci zařízení nebo jeho poškození.*
- *Nepřipojujte žádné napájecí zařízení ke kabelu LAN zapojenému do konektoru LAN. V opačném případě by mohlo dojít k nesprávné funkci zařízení nebo jeho poškození.*

1. Vypněte všechna externí zařízení připojená k počítači.

2. Připojte jeden konec kabelu do konektoru LAN. Jemně na něj zatlačte, až uslyšíte cvaknutí západky.

Obrázek 4-5 Připojení kabelu LAN

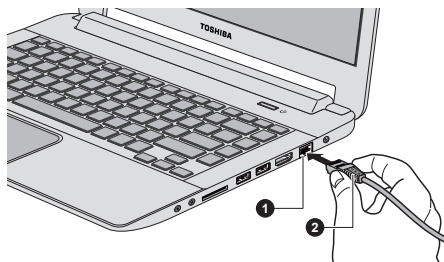

1. Konektor sítě LAN

2. Kabel LAN

3. Zasuňte druhý konec kabelu do konektoru rozbočovače LAN nebo do routeru. Než začnete používat nebo konfigurovat síťové připojení, poradte se se správcem sítě LAN nebo s dodavatelem hardwaru nebo softwaru.

Baterie

V této části jsou vysvětleny typy baterií, způsoby zacházení s nimi, jejich používání a dobíjení.

Typy baterií

Počítač má různé typy baterií.

Baterie

Pokud není připojen napájecí adaptér střídavého proudu (AC), je hlavním zdrojem napájení počítače výměnná baterie, složená z bloku lithium-iontových článků, popisovaná v této příručce pod pojmem baterie. Je možné zakoupit přídavné baterie pro prodloužení provozu počítače bez připojení adaptéru střídavého proudu; výměna baterií by se neměla provádět při připojeném AC adaptéru.

Před vyjmutím baterie uložte data a vypněte počítač nebo uveďte počítač do režimu Hibernace. Mějte na paměti, že uvedením počítače do režimu Hibernace se sice obsah paměti uloží na jednotku pevného disku, ale z bezpečnostních důvodů je vhodné uložit vlastní data také ručně.

Baterie hodin RTC (Real Time Clock)

Baterie hodin reálného času (RTC) napájí vnitřní hodiny a kalendář a udržují konfiguraci systému, pokud je počítač vypnutý. Pokud se baterie RTC zcela vybit, systém ztratí tato data a hodiny reálného času a kalendář přestanou fungovat.

Nastavení hodin reálného času můžete změnit v nástroji pro nastavení BIOS. Viz část [Odstraňování závad](#), kde jsou uvedeny další informace.

Péče o baterii a její použití

V této části jsou uvedena důležitá bezpečnostní upozornění týkající se správného zacházení s bateriemi.

Viz příloženou **příručku s pokyny pro bezpečí a pohodlí**, kde jsou uvedeny podrobná opatření upozornění a pokyny pro manipulaci.



- *Ujistěte se, že je baterie bezpečně instalována v počítači, než ji začnete nabíjet. Při nesprávné instalaci by mohlo dojít ke vzniku kouře, ohně nebo by baterie mohla prasknout.*
- *Udržujte baterie mimo dosah dětí a nezletilých. Mohlo by dojít k poranění.*



- *Lithium-iontová baterie může při nesprávné výměně, použití, manipulaci nebo likvidaci explodovat. Baterie likvidujte v souladu s požadavky platných předpisů. Používejte pouze baterie doporučené firmou TOSHIBA.*
- *Baterie RTC počítače by měla být vyměňována pouze vaším prodejcem nebo servisním zástupcem firmy TOSHIBA. Baterie může při nesprávné výměně, manipulaci, použití nebo likvidaci explodovat. Baterie likvidujte v souladu s požadavky platných předpisů.*
- *Nabíjejte baterii pouze při okolní teplotě od 5 do 35 stupňů Celsia. V opačném případě by mohlo dojít k úniku roztoku elektrolytu, snížení účinnosti baterie a zkrácení její životnosti.*
- *Nikdy neinstalujte nebo nevyjímejte baterii, pokud jste předtím nevyli napájení a neodpojili napájecí adaptér. Nikdy nevyjímejte baterii, pokud je počítač vypnut ve spánkovém režimu. Mohlo by dojít ke ztrátě dat.*



Nevyjímejte baterii, pokud je zapnuta funkce spuštění ze sítě LAN. Dojde ke ztrátě dat. Před vyjmutím baterie vypněte funkci spuštění ze sítě LAN.

Nabíjení baterií

Pokud energie hlavní baterie klesne na nízkou úroveň, indikátor **DC IN/ Baterie** začne žlutě blikat, čímž oznamuje, že energie baterie vystačí pouze na několik minut provozu. Budete-li pokračovat v používání počítače, zatímco indikátor **DC IN/Baterie** bliká, přejde počítač do režimu hibernace, aby nedošlo ke ztrátě žádných dat, a poté se automaticky vypne.

Vybitou baterii musíte opět dobít.

Postupy

Pro nabití baterie je nutné připojit adaptér střídavého proudu do zdířky DC IN 19 V a adaptér připojit do elektrické zásuvky - při nabíjení baterie bude indikátor **DC IN/Baterie** svítit žlutě.



K nabíjení baterie používejte pouze počítač připojený k adaptéru střídavého proudu nebo nabíječku baterií TOSHIBA. Nikdy se baterii nepokoušejte nabít jiným druhem nabíječky.

Doba nabíjení

Následující tabulka obsahuje přibližné určení času, potřebného k úplnému dobití vybité baterie.

| Typ baterie | Počítač vypnut | Počítač zapnut |
|------------------------------|--------------------|--------------------|
| Baterie (45 Wh, 4 článků) | přibližně 3 hodiny | přibližně 12 hodin |
| Baterie RTC | přibližně 24 hodin | přibližně 24 hodin |



Mějte na paměti, že doba nabíjení při zapnutém počítači je ovlivněna okolní teplotou, teplotou počítače a způsobem jeho používání - pokud například značně využíváte externí zařízení, baterie se za provozu téměř nenabije.

Poznámka k nabíjení baterie

Baterie se nezačne ihned nabíjet za těchto podmínek:

- Baterie je příliš horká nebo studená (pokud je baterie extrémně horká, nemusí se vůbec nabít). Pro zajištění úplného nabití baterie byste ji měli nabíjet za pokojové teploty 5° až 35°C (41° až 95°C).
- Baterie je téměř zcela vybitá. V takovém případě nechte AC adaptér několik minut připojený a baterie by se měla začít nabíjet.

Indikátor **DC IN/Baterie** může vykazovat rapidní snížení provozní doby baterie, pokud baterii dobijíte za následujících podmínek:

- Baterie nebylo dlouhou dobu používána.
- Baterie byla zcela vybita a po dlouhou dobu ponechána v počítači.

V takových případech byste měli postupovat takto:

1. Zcela vybijte baterii tak, že ji necháte v zapnutém počítači, dokud se napájení automaticky nevypne.
2. Připojte AC adaptér ke konektoru DC IN 19V v počítači a do funkční elektrické zásuvky.
3. Nabíjejte baterii, dokud nezačne indikátor **DC IN/Baterie** svítit bíle.

Opakujte tento postup dvakrát až třikrát, dokud baterie nedosáhne své původní kapacity.

Sledování kapacity baterie

Zbývající energii baterie je možné sledovat následujícími způsoby.

- Kliknutím na ikonu baterie na hlavním panelu
- Pomocí okna Stav baterie v Centru mobility Windows



- *Po zapnutí počítače byste měli počkat nejméně 16 sekund, než se načtou informace o zbývající energii akumulátoru. Důvod je ten, že počítač potřebuje tuto dobu ke zjištění zbývající kapacity baterie a k výpočtu zbývající provozní doby na základě tohoto údaje a okamžité spotřeby energie.*
- *Pamatujte, že skutečná zbývající provozní doba se může od vypočítané provozní doby mírně lišit.*
- *Opakované vybíjení a dobíjení akumulátoru postupně snižuje jeho celkovou kapacitu. V tomto ohledu je třeba poznamenat, že často používaný starší akumulátor nevydrží napájet stejně dlouho jako akumulátor nový, i když je oba zcela dobijete.*

Maximalizace provozní doby baterie

Použitelnost baterie závisí na tom, jak dlouho je schopna poskytovat energii na jedno nabití, přičemž doba udržení nabití baterie závisí na následujících faktorech:

- Rychlost procesoru
- Jas displeje
- Režim spánku systému
- Režim hibernace systému
- Doba vypnutí displeje
- Doba pro automatické vypnutí pevného disku
- Jak často a po jak dlouhou dobu používáte pevný disk a externí diskové jednotky, například jednotku optických disků.
- Nakolik je akumulátor nabitý v okamžiku, kdy s ním začnete pracovat.
- Jak používáte doplňková zařízení, například USB zařízení, napájená z baterie.
- Zda máte zapnutý režim Spánku, který šetří energii baterie, pokud často vypínáte a zapínáte počítač.
- Kam ukládáte vaše programy a data.
- Zda zavíráte panel displeje, což šetří energii v případě, že nepoužíváte klávesnici.
- Okolní teplota - při nízkých teplotách se provozní doba zkracuje.
- Zda zapnete funkci Spánek a dobíjení.
- Stav kontaktů baterie - měli byste se vždy přesvědčit, že kontakty baterie jsou čisté, případně je před instalací otřít čistým suchým hadříkem.

Doba vybití baterií

Jestliže vypnete napájení počítače s plně nabitými bateriemi, baterie se vybijí přibližně za následující dobu.

| Typ baterie | Režim spánku | Režim vypnutí |
|------------------------------|-------------------|------------------|
| Baterie (45 Wh, 4 článků) | přibližně 2.5 dnů | přibližně 25 dnů |
| Baterie RTC | přibližně 30 dnů | přibližně 30 dnů |

Prodloužení životnosti baterie

Chcete-li maximalizovat životnost baterie:

- Alespoň jednou měsíčně odpojte počítač od zdroje napájení a provozujte jej pouze z baterie až do úplného vybití baterie. Předtím proveďte tyto kroky:
 1. Vypněte napájení počítače.
 2. Odpojte napájecí adaptér střídavého napětí (AC) a zapněte napájení počítače – pokud se nezapne, přejděte ke kroku 4.
 3. Provozujte počítač na baterie po dobu pěti minut. Pokud zjistíte, že energie hlavní baterie vystačí alespoň na pět minut provozní doby, pokračujte v práci až do úplného vybití hlavní baterie. Jestliže však indikátor **DC IN/Baterie** bliká nebo se vyskytuje nějaké jiné upozornění signalizující nízkou úroveň nabití baterie, přejděte ke kroku 4.
 4. Připojte napájecí adaptér ke konektoru DC IN 19 V v počítači a do funkční elektrické zásuvky. Indikátor **DC IN/Baterie** by měl svítit žlutě, čímž signalizuje, že se hlavní baterie nabíjí. Pokud však indikátor **DC IN/Baterie** nesvítí, znamená to, že nedochází k napájení. V takovém případě zkontrolujte připojení napájecího adaptéru a napájecího kabelu.
 5. Nabíjejte hlavní baterii, dokud nezačne indikátor **DC IN/Baterie** svítit bíle.
- Pokud máte více baterií, používejte je střídavě.
- Pokud nebudete počítač delší dobu používat, například déle než jeden měsíc, baterii z něj vyjměte.
- Náhradní baterie uchovávejte na chladném a suchém místě mimo přímý sluneční svit.

Výměna baterie

Pamatujte, že baterie je klasifikována jako spotřební položka.

Provozní doba baterie se bude postupně snižovat opakovaným nabíjením a vybíjením a když dosáhne konce své životnosti, bude nutné ji vyměnit.

Kromě toho můžete vybitou baterii vyměnit za nabitou náhradní baterii, pokud pracujete dlouho mimo dosah elektrické sítě.

V této části je vysvětlen postup vyjmutí a vložení baterie. Nejprve je v následujících krocích podrobně vysvětlen způsob vyjmutí baterie.



- *Nevyjímejte baterii, pokud je počítač vypnut ve spánkovém režimu. Data jsou uložena v paměti RAM, takže by při výpadku napájení mohlo dojít k jejich ztrátě.*
- *V režimu Hibernace může dojít ke ztrátě dat, pokud vyjmete baterii nebo odpojíte napájecí adaptér před dokončením ukládání obsahu paměti.*
- *Nedotýkejte se západky baterie, když držíte počítač, aby baterie nevypadla z důvodu neúmyslného uvolnění západky baterie a nezpůsobila poranění.*

Vyjmutí baterie

Při vyjmutí vybité baterie postupujte podle následujících kroků:

1. Uložte svá data.
2. Klikněte na položku **Napájení** v rámci symbolu **Nastavení** a poté klikněte na možnost **Vypnout** při podržení klávese **SHIFT** - zkontrolujte, zda indikátor **Napájení** je vypnutý.
3. Odpojte od počítače všechny kabely a periferie.
4. Zavřete zobrazovací panel a otočte počítač hlavou dolů.
5. Přesuňte zámek baterie do odemknuté polohy (🔓).
6. Posuňte a podržte západku baterie, aby se baterie uvolnila a poté ji vyjměte z počítače.

Obrázek 4-6 Uvolnění baterie - 1

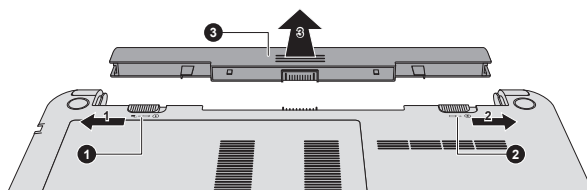

1. Zámek baterie

2. Západka pro uvolnění baterie

3. Baterie

Instalace baterie

Při instalaci baterie postupujte podle těchto kroků:



Nedotýkejte se západky baterie, když držíte počítač, aby baterie nevypadla z důvodu neúmyslného uvolnění západky baterie a nezpůsobila poranění.

1. Vložte baterii a zatlačte ji co nejvíce do počítače.
2. Zkontrolujte, zda je hlavní baterie pevně usazena na svém místě a zámek baterie je v uzamknuté poloze.
3. Otočte počítač.

Přídavný paměťový modul

Do počítače je možné instalovat další paměti pro zvýšení celkové kapacity systémové paměti. Tato část popisuje, jak instalovat a vyjmát paměťové moduly.



- *Před instalací nebo výměnou paměťového modulu položte pod počítač podložku, aby nedošlo k poškrábání nebo poškození víka. Nepoužívejte podložky, které jsou vyrobeny z materiálů zachycujících nebo vytvářejících statickou elektřinu.*
- *Při instalaci nebo vyjímání paměťového modulu dbejte, abyste se nedotkli jiných vnitřních ploch počítače.*



- *Používejte pouze paměťové moduly schválené společností TOSHIBA.*
- *Nepokoušejte se instalovat paměťový modul za následujících podmínek.*
 - a. *Počítač je zapnut.*
 - b. *Počítač byl vypnut v režimu Spánku nebo Hibernace.*
 - c. *Funkce spuštění po síti LAN je zapnuta.*
 - d. *Funkce bezdrátové komunikace je zapnutá.*
 - e. *Je povolena funkce USB spánek a nabíjení.*
- *Postupujte opatrně, aby vám do počítače neupadly šroubky či jiný cizí materiál. Mohlo by dojít k selhání počítače či k úrazu elektrickým proudem.*
- *Přídavný paměťový modul je citlivá elektronická součástka, která může být vážně poškozena statickou elektřinou. Lidské tělo může být nabit statickou elektřinou, před dotykem nebo instalací přídavných paměťových modulů je proto potřeba provést vybití. Pro vybití statické elektřiny se stačí holou rukou dotknout jakékoliv kovové části.*



Pro povolení a utažení zajišťovacích šroubků použijte šroubovák Phillips s bodovou velikostí 0 - použitím nesprávného šroubováku může dojít k poškození hlav šroubů.

Instalace paměťového modulu

Chcete-li nainstalovat paměťový modul, postupujte v krocích, které jsou podrobně uvedeny dále:

1. Klikněte na položku **Napájení** v rámci symbolu **Nastavení** a poté klikněte na možnost **Vypnout** při podržené klávese **SHIFT** - zkontrolujte, zda indikátor **Napájení** je vypnutý.
2. Odpojte AC napájecí adaptér a veškeré kabely a periferie od počítače.
3. Zavřete zobrazovací panel.
4. Otočte počítač dolní stranou vzhůru a vyjměte baterii (je-li potřeba, viz část [Výměna baterie](#)).
5. Povolte šroub, který drží paměťový modul na svém místě – všimněte si, že tento šroub je přichycen ke krytu, aby nedošlo k jeho ztrátě.
6. Zasuňte nehet nebo tenký předmět pod kryt a zdvihněte jej.

Obrázek 4-7 Sejmутí krytu paměťového modulu

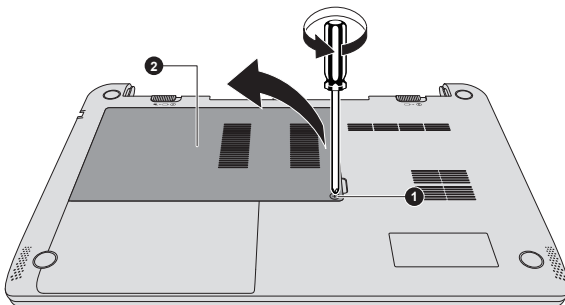

1. Kryt paměťového modulu

2. Šroub

Vzhled produktu závisí na zakoupeném modelu.

7. Vyrovnajte zářez paměťového modulu se zářezem ve slotu pro paměť a jemně zasuňte modul do slotu v úhlu asi 30 stupňů, poté jej přidržte dole, aby zapadl na obou stranách na své místo.

Obrázek 4-8 Usazení paměťového modulu

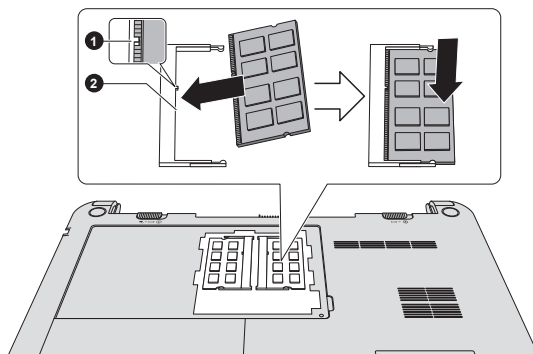

1. Drážka

2. Slot

Vzhled produktu závisí na zakoupeném modelu.



- Do počítače se za žádných okolností nesmějí dostat kovové předměty, například šrouby, svorky nebo sponky na papír. Cizí kovové předměty by mohly způsobit zkrat, který může následně poškodit počítač nebo vyvolat požár s rizikem vážného zranění.
- Nedotýkejte se konektorů na paměťovém modulu a na počítači. Nečistoty na konektorech mohou způsobit problémy s přístupem k paměti.



- Vyrovnajte drážky podél hran paměťového modulu s pojistnými zářezkami na konektoru a vložte modul, aby pevně zapadl do konektoru - pokud je pro vás instalace modulu obtížná, jemně špičkou prstu vyhněte pojistné zářezky směrem ven.
- Dále se ujistěte, že držíte paměťový modul podél levé a pravé hrany - v těchto hranách jsou drážky.

8. Nasadíte kryt paměťového modulu na své místo a zajistíte jej šroubem.



Dbejte, aby kryt paměťového modulu byl pevně zavřen.

Obrázek 4-9 Usazení krytu paměťového modulu

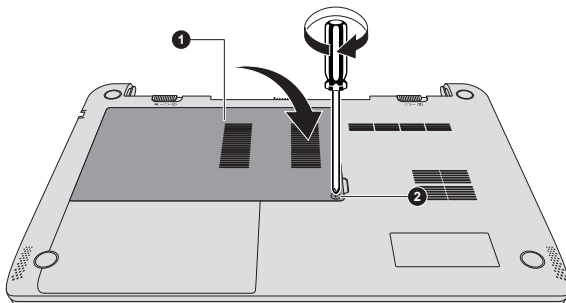

1. Kryt paměťového modulu

2. Šroub

Vzhled produktu závisí na zakoupeném modelu.

9. Vložte baterii - je-li potřeba, viz část [Výměna baterie](#).
10. Otočte počítač.
11. Zapněte počítač a zjistěte, zda byla přidána paměť rozpoznána - pro potvrzení klikněte na položku **Plocha** -> **Desktop Assist** -> **Ovládací panely** -> **Systém a zabezpečení** -> **Systém**.

Vyjmutí paměťového modulu

Chcete-li vyjmout paměťový modul, postupujte takto:

1. Klikněte na položku **Napájení** v rámci symbolu **Nastavení** a poté klikněte na možnost **Vypnout** při podržení klávese **SHIFT** - zkontrolujte, zda indikátor **Napájení** je vypnutý.
2. Odpojte AC napájecí adaptér a veškeré kabely a periferie od počítače.
3. Zavřete zobrazovací panel.
4. Otočte počítač dolní stranou vzhůru a vyjměte baterii.
5. Povolte šroub, který drží paměťový modul na svém místě – všimněte si, že tento šroub je přichycen ke krytu, aby nedošlo k jeho ztrátě.
6. Zasuňte nehet nebo tenký předmět pod kryt a zdvihněte jej.
7. Zatláchte zářez směrem od modulu, aby se uvolnil - pružina bude tlačit jeden konec modulu pod úhlem nahoru.

8. Uchopte modul za hrany po stranách a vyjměte jej z počítače.



- *Pokud jste používali počítač delší dobu, mohou být paměťové moduly a obvody v blízkosti paměťových modulů horké. V takovém případě nechejte paměťové moduly před jejich výměnou vychladnout na pokojovou teplotu. Pokud se jich jinak dotknete, můžete být popáleni.*
- *Nedotýkejte se konektorů na paměťovém modulu a na počítači. Nečistoty na konektorech mohou způsobit problémy s přístupem k paměti.*

Obrázek 4-10 Vyjmutí paměťového modulu

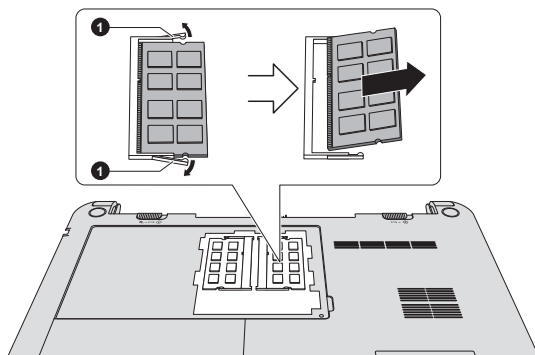

1. Západky

Vzhled produktu závisí na zakoupeném modelu.

9. Nasadíte kryt paměťového modulu na své místo a zajistíte jej šroubem.



Dbejte, aby kryt paměťového modulu byl pevně zavřen.

10. Vložte baterii.

11. Otočte počítač.

Periferní zařízení

Paměťová média

Počítač je vybaven slotem pro paměťová média, do kterého lze vkládat některé druhy paměťových karet s různými kapacitami, takže lze snadno přenášet data mezi různými zařízeními, jako jsou digitální fotoaparáty a PDA (Personal Digital Assistants).



Dávejte pozor, aby se do slotu paměťového média nedostaly žádné cizí předměty. Do slotu paměťových médií se za žádných okolností nesmějí dostat kovové předměty, například šrouby, svorky nebo sponky na papír.

Cizí kovové předměty by mohly způsobit zkrat, který může následně poškodit počítač nebo vyvolat požár s rizikem vážného zranění.



- Všimněte si, že pro použití karet miniSD/micro SD je nutné použít adaptér.
- Mějte na paměti, že ne všechna paměťová média byla testována a ověřována z hlediska správné funkce. Není proto možné zaručit, že všechna paměťová média budou správně fungovat.
- Slot nepodporuje funkce Magic Gate.

Obrázek 4-11 Příklady paměťových médií



Karta Secure Digital (SD)

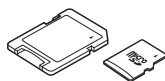

Adaptér karty microSD a karta microSD



MultiMediaCard (MMC)

Paměťová média

V této části jsou uvedena důležitá bezpečnostní upozornění týkající se správného zacházení s paměťovými médii.



Poznámky týkající se paměťových mediálních karet

Paměťové karty SD/SDHC/SDXC odpovídají SDMI (Secure Digital Music Initiative), což je technologie přijatá na ochranu před neoprávněným kopírováním nebo přehráváním digitální hudby. Z tohoto důvodu nemůžete kopírovat nebo přehrávat chráněný materiál na jiném počítači nebo zařízení a nesmíte reprodukovat materiál chráněný autorskými právy jinak, než pro svou osobní potřebu.

Dále je uvedeno jednoduché vysvětlení, jak rozlišovat paměťové karty SD od paměťových karet SDHC a SDXC.

- Paměťové karty SD, SDHC a SDXC vypadají zvenku stejně. Logo na paměťových kartách se však liší, při nákupu tedy dávejte pozor na logo.



- Logo paměťové karty SD je ().
- Logo paměťové karty SDHC je ().
- Logo paměťové karty SDXC je ().

- Maximální kapacita paměťové karty SD je 2 GB. Maximální kapacita paměťové karty SDHC je 32 GB. Maximální kapacita paměťové karty SDXC je 64 GB.

| Typ karty | Kapacity |
|-----------|---|
| SD | 8 MB, 16 MB, 32 MB, 64 MB, 128 MB, 256 MB, 512 MB, 1 GB, 2 GB |
| SDHC | 4 GB, 8 GB, 16 GB, 32 GB |
| SDXC | 64 GB |

Formát paměťových médií

Nové paměťové karty jsou formátovány podle daných norem. Jestliže chcete přeformátovat mediální kartu, učiňte tak s využitím zařízení, které používá mediální karty.

Formátování karty paměťových médií

Paměťové mediální karty se prodávají již naformátované podle specifických norem. Jestliže provádíte přeformátování paměťové karty, přeformátujte ji pomocí zařízení, které používá paměťové karty, například pomocí digitálního fotoaparátu nebo digitálního audio přehrávače, nikoliv pomocí příkazu formátování ve Windows.



Pokud byste potřebovali naformátovat všechny oblasti paměťové karty, včetně chráněné oblasti, je třeba si opatřit příslušnou aplikaci, která používá ochranný systém kopírování.

Péče o média

Při používání karet dbejte následujících upozornění.

- Kartami nekrutě ani je neohýbejte.
- Nevystavujte karty účinkům kapalin, neskladujte je na vlhkých místech a nepokládejte karty v blízkosti nádob s kapalinami.
- Nedotýkejte se kovové části karty a nevystavujte ji kapalinám nebo nečistotě.
- Po užití vraťte kartu do pouzdra.
- Karta je navržena tak, aby ji bylo možné vložit jen jedním způsobem. Nepokoušejte se kartu násilím vsunout do slotu.
- Neponechávejte kartu částečně zasunutou do slotu. Zatlačte kartu, dokud neuslyšíte cvaknutí.
- Nastavte přepínač ochrany proti zápisu do uzamčené polohy, pokud si nepřejete zapisovat data.
- Paměťové karty mají omezenou životnost, proto je důležité zálohovat důležitá data.
- Nezapisujte na kartu, pokud je baterie málo nabitá. Nízké napětí baterie může ovlivnit přesnost zápisu.
- Nevyjímejte kartu, pokud probíhá čtení nebo zápis dat.



Více podrobností o používání paměťových karet naleznete v příručce dodávané s těmito kartami.

Poznámky k ochraně proti zápisu

Paměťové mediální karty mají funkci pro ochranu.

- Karta SD (paměťová karta SD, paměťová karta SDHC a paměťová karta SDXC)



Nastavte přepínač ochrany proti zápisu do uzamčené polohy, pokud si nepřejete zapisovat data.

Vkládání paměťových médií

Následující pokyny se vztahují na všechny typy podporovaných mediálních zařízení. Chcete-li vložit paměťové médium, postupujte podle těchto kroků:

1. Otočte paměťové médium tak, aby kontakty (kovové plochy) směřovaly dolů.
2. Vložte paměťové médium do slotu paměťových médií v přední části počítače.
3. Mírně na paměťové médium zatlačte, aby se zajistilo pevné propojení. Paměťové médium se částečně vysune ze slot.

Obrázek 4-12 Vkládání paměťových médií

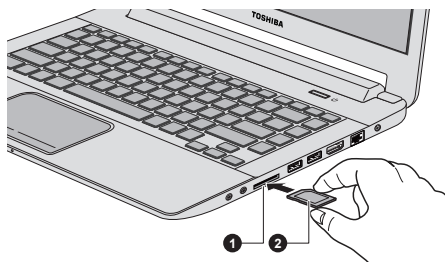

1. Slot paměťových médií

2. Paměťová média



- Před vložením paměťového média se ujistěte, že je správně otočeno. Jestliže vložíte médium špatným směrem, může se stát, že nebude možné je vyjmout.
- Při vkládání paměťového média se nedotýkejte kovových kontaktů. Paměť karty by mohla být vystavena statické elektřině, která by mohla zničit uložená data.
- Během kopírování souborů nevypínejte počítač a nepřecházejte do režimu spánku či hibernace - mohlo by dojít ke ztrátě dat.

Vyjímání paměťových médií

Následující pokyny se vztahují na všechny typy podporovaných mediálních zařízení. Chcete-li vyjmout paměťové médium, postupujte podle těchto kroků:

1. Klikněte na dlaždici **Plocha** a otevřete ikonu **Bezpečně odebrat hardware a vysunout médium** na hlavním panelu Windows.
2. Ukažte na **paměťové médium** a klikněte levým ovládacím tlačítkem Touch Padu.
3. Uchopte médium a vyjměte je.



- *Nevyjímejte paměťové médium, pokud je počítač v režimu Spánku nebo Hibernace. Počítač by mohl být destabilizován, případně by mohlo dojít ke ztrátě dat na paměťovém médiu.*
- *Pokud je ve slotu paměťových médií adaptér, nevyjímejte kartu miniSD/microSD.*

Zařízení HDMI

K výstupnímu portu HDMI na počítači je možné připojit zobrazovací zařízení HDMI. Chcete-li připojit zobrazovací zařízení HDMI, postupujte takto:



Protože nebyla potvrzena operace portu pro všechna zobrazovací zařízení HDMI (High-Definition Multimedia Interface), některá zobrazovací zařízení HDMI nemusí správně fungovat.

Připojení výstupního portu HDMI

1. Připojte jeden konec kabelu HDMI do portu zobrazovacího zařízení HDMI.
2. Zastrčte druhý konec kabelu HDMI do výstupního portu HDMI v počítači.

Obrázek 4-13 Připojení výstupního portu HDMI

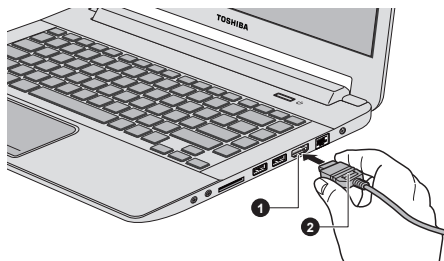

1. Výstupní port HDMI

2. KABEL HDMI



Nepřipojte/neodpojte zobrazovací zařízení HDMI za následujících podmínek:

- Systém se právě spouští.
- Systém se právě vypíná.

Pokud připojíte televizi nebo externí monitor k portu HDMI, zobrazovací výstupní zařízení je nastaveno na HDMI.

Když odpojíte kabel HDMI a chcete jej opět připojit, počkejte alespoň 5 sekund, než jej znovu připojíte.

Pokud změníte výstupní zobrazovací zařízení pomocí kombinace funkčních kláves, zařízení pro přehrávání zvuku nemusí být přepnuto automaticky. Aby bylo možné v tomto případě nastavit přehrávací zařízení jako zobrazovací výstupní zařízení, nastavte přehrávací zařízení ručně následujícím způsobem:

1. Klikněte na položku **Plocha -> Desktop Assist -> Ovládací panely -> Hardware a zvuk -> Zvuk**.
2. Na kartě **Přehrávání** vyberte přehrávací zařízení, na které chcete přepnout.
3. Chcete-li používat vnitřní reproduktory v počítači, zvolte možnost **Reproduktory**. Chcete-li používat televizi jako externí monitor připojený k počítači, vyberte jiné přehrávací zařízení.
4. Klikněte na tlačítko **Nastavit výchozí**, pokud je k dispozici.
5. Kliknutím na **OK** zavřete dialog **Zvuk**.

Nastavení pro zobrazení videa v HDMI

Chcete-li sledovat video na zobrazovacím zařízení HDMI, nezapomeňte nakonfigurovat následující nastavení, jinak se může stát, že se nic nezobrazí.



Pomocí funkční klávesy zvolte zobrazovací zařízení, než začnete přehrávat video. Během přehrávání neměňte zobrazovací zařízení.

Neměňte zobrazovací zařízení za následujících podmínek.

- Při čtení nebo zápisu dat.
- Při průběhu komunikace.

Vyberte formát HD

Chcete-li vybrat režim zobrazení, postupujte takto:

1. Klikněte na položku **Plocha -> Desktop Assist -> Ovládací panely**.
2. Klikněte na položku **Vzhled a personalizace**.
3. Klikněte na položku **Zobrazení**.
4. Klikněte na položku **Změnit nastavení zobrazení**.

5. Klikněte na položku **Upřesnit nastavení**.
6. Klikněte na položku **Uvést všechny režimy**.
7. Vyberte jeden z režimů v části **Uvést všechny režimy**.

Bezpečnostní zámek

Bezpečnostní zámky umožňují připevnit počítač ke stolu nebo k jinému těžšímu předmětu, abyste zabránili jeho neoprávněnému použití nebo zcizení. Počítač má slot pro bezpečnostní zámek na pravé straně, kam je možné připevnit jeden konec bezpečnostního kabelu, a druhý konec se připevní ke stolu nebo podobnému předmětu. Způsoby připevnění bezpečnostních kabelů se pro různé produkty liší. Více informací vyhledejte v pokynech pro produkt, který používáte.

Připojení bezpečnostního zámku

Chcete-li připojit bezpečnostní kabel k počítači, postupujte takto:

1. Natočte počítač tak, aby směřoval svou levou stranou směrem k vám.
2. Vyrovnajte bezpečnostní kabel se slotem pro zámek a zajistěte jej na místě.

Obrázek 4-14 Bezpečnostní zámek

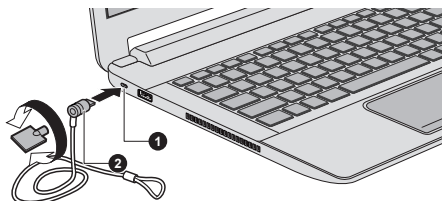

1. Slot bezpečnostního zámku

2. Bezpečnostní zámek

Volitelné příslušenství TOSHIBA

Můžete přidávat řadu možností a příslušenství, aby byl váš počítač ještě výkonnější a snáze se ovládal. Následující seznam podrobně uvádí jako ukázkou některé položky, které jsou k dostání u vašeho prodejce TOSHIBA:

| | |
|-------------------------------------|--|
| Paměťová sada | Do počítače je možné snadno nainstalovat paměťové moduly DDR3-1333/1600. Dostupná možnost doplnění paměti závisí na schválení společnosti TOSHIBA. |
| Univerzální napájecí adaptér | Pokud často používáte počítač na více místech, může být výhodné, když si pro každé místo zakoupíte zvláštní adaptér, abyste nemuseli adaptér přenášet. |
| Baterie | Lze zakoupit náhradní baterii. Viz část Baterie , kde jsou uvedeny další informace. |

Zvukový systém a video režim

V této části jsou popsány některé funkce pro ovládání zvuku.

Směšovač hlasitosti

Nástroj Směšovač hlasitosti umožňuje ovládat hlasitost zvuku pro přehrávání zařízení a aplikací v systému Windows.

- Chcete-li spustit nástroj Směšovač hlasitosti, klikněte na položku **Plocha** a pravým tlačítkem myši na ikonu reproduktoru na hlavním panelu a v dílčí nabídce vyberte možnost **Otevřít směšovač hlasitosti**.
- Chcete-li upravit úroveň hlasitosti v reproduktorech nebo ve sluchátkách, přemístěte posuvník **Reproduktory**.
- Chcete-li upravit úroveň hlasitosti používané aplikace, přemístěte posuvník pro příslušnou aplikaci.

Úroveň mikrofonu

Chcete-li změnit úroveň nahrávání z mikrofonu, postupujte následovně.

1. Klikněte pravým tlačítkem na ikonu reproduktoru na hlavním panelu a v dílčí nabídce vyberte možnost **Záznamová zařízení**.
2. Vyberte **Mikrofon** a klikněte na **Vlastnosti**.
3. Na kartě **Úrovně** přemístěte posuvník **Mikrofon** za účelem zvýšení nebo snížení úrovně hlasitosti mikrofonu.

Máte-li pocit, že úroveň hlasitosti mikrofonu není odpovídající, přemístěte posuvník **Zesílení mikrofonu** na vyšší úroveň.

SRS

Funkce SRS Premium Sound nabízí nejbohatší poslechové zážitky, které vás upoutají, a to v každém poslechovém prostředí s využitím technologií od společnosti SRS Labs.

Chcete-li se dostat k nástroji, klikněte na položku **Plocha -> Desktop Assist -> Média a zábava -> SRS Premium Sound HD/SRS Premium Sound 3D**.

V tomto počítači může být podle zakoupeného modelu předem nainstalovaná aplikace SRS Premium Sound HD nebo SRS Premium Sound 3D.

Další informace naleznete v souboru nápovědy.

Vylepšení zvuku

Chcete-li použít pro reprodukci zvukové efekty, postupujte následovně.

1. Klikněte na položku **Plocha** a pravým tlačítkem klikněte na ikonu **Reproduktory** na hlavním panelu a poté v dílčí nabídce vyberte možnost **Přehrávací zařízení**.

2. Vyberte **Reproduktory** a klikněte na **Vlastnosti**.
3. Na kartě **Obhacení** vyberte požadované zvukové efekty a klikněte na **Použit**.

Správce zvuku Realtek HD Audio Manager

Konfiguraci audia je možné potvrdit nebo změnit pomocí **Správce HD zvuku Realtek**. Chcete-li spustit aplikaci **Realtek HD Audio Manager**:

- Klikněte na položku **Plocha -> Desktop Assist -> Ovládací panely -> Hardware a zvuk -> Realtek HD Audio Manager**.

Při prvním spuštění Správce zvuku Realtek uvidíte dvě karty zařízení. Výchozím výstupním zařízením jsou **Reproduktory**. **Výchozím vstupním zařízením je mikrofon**. Chcete-li změnit výchozí zařízení, klikněte na tlačítko **Nastavit výchozí zařízení** pod kartou vybraného zařízení.

Informace

Kliknutím na informační tlačítko  se zobrazí informace o hardwaru, informace o softwaru a nastavení jazyka.

Řízení spotřeby

Zvukový ovladač v počítači lze vypnout, pokud se zvuková funkce nepoužívá. Chcete-li upravit konfiguraci řízení výkonu zvuku, klikněte na tlačítko správy napájení  .

- Jestliže se zapne řízení výkonu zvuku, kruhové tlačítko nahoře vlevo v Řízení spotřeby je modré a vypouklé.
- Pokud je řízení výkonu zvuku vypnuté, tlačítko je černé a zapuštěné.

Konfigurace reproduktoru

Klikněte na tlačítko Auto test  , pokud chcete potvrdit, že zvuk z interního reproduktoru nebo ze sluchátek přichází ze správného směru.

Výchozí formát

Je možné změnit rychlost vzorkování a bitovou hloubku zvuku.

Video režim

Nastavení videorežimu se konfiguruje v dialogu **Rozlišení obrazovky**.

Chcete-li otevřít dialog **Rozlišení obrazovky**, klikněte na položku **Start -> Desktop Assist -> Ovládací panely -> Vzhled a přizpůsobení -> Zobrazení -> Změnit nastavení obrazovky**.



Jestliže spouštíte některé aplikace (například 3D aplikace nebo přehrávání videa, atd.), mohou se na obrazovce vyskytovat ruchy, blikání nebo výpadky rámců.

Jestliže k tomuto dochází, upravte rozlišení displeje na nižší hodnotu, aby se obraz zobrazoval správně.

Zacházení s počítačem

V této části jsou vysvětleny způsoby zacházení s počítačem a jeho údržba.

Čištění počítače

Pro zajištění dlouhého a bezproblémového provozu chraňte počítač před prachem a nečistotami a v jeho blízkosti zacházejte opatrně s tekutinami.

- Dávejte pozor, abyste do počítače nevylili tekutinu. Jestliže se počítač namočí, ihned vypněte napájení a nechte počítač úplně uschnout - měli byste nechat počítač nechat zkontrolovat u autorizovaného servisního poskytovatele, aby byl posouzen rozsah případného poškození.
- Plastové díly počítače čistěte látkou navlhčenou vodou.
- Obrazovku displeje je možné čistit tak, že stříknete malé množství čističe skla na měkký, čistý hadřík a obrazovku hadříkem jemně utřete.



Nikdy nestříkejte čistič přímo na počítač a zabraňte, aby se tekutina dostala do jakékoli části počítače. K čištění počítače nikdy nepoužívejte kyselé nebo žíravé látky.

Přeprava počítače

Přestože je počítač zkonstruován tak, aby umožňoval flexibilní každodenní používání, měli byste při jeho přemísťování dodržovat několik jednoduchých zásad, aby byla zajištěna jeho bezchybná funkčnost.

- Přesvědčte se, že před manipulací s počítačem všechny jeho disky ukončily činnost.
- Vypněte počítač.
- Odpojte síťový adaptér a všechna periferní zařízení před přenášením počítače.
- Zavřete zobrazovací panel.
- Nedržte počítač za panel displeje.
- Před přepravou počítače jej vypněte, odpojte napájecí adaptér a nechte jej vychladnout - nedodržení tohoto pokynu může vést k lehkému poranění teplem.
- Dbejte, aby počítač nebyl vystaven nárazu nebo úderu - pokud tento pokyn nedodržíte, může dojít k poškození počítače, jeho selhání nebo ke ztrátě dat.
- Nepřepravujte počítač s nainstalovanými kartami - mohlo by dojít k poškození buď počítače, nebo karty a v důsledku k závadě celého produktu.

-
- Pro přepravu počítače vždy používejte vhodnou brašnu.
 - Při přenášení počítače jej pevně držte tak, aby neupadl nebo o něco nezavadil.
 - Během přenášení nadržte počítač za vyčnívající části.

Odvod tepla

Pro ochranu před přehřátím je procesor vybaven interním snímačem teploty, který v případě, že vnitřní teplota počítače dosáhne určité úrovně, zapne chladicí ventilátor nebo sníží rychlost procesoru. Máte možnost vybrat, zda se má tato teplota řídit nejprve zapnutím větráku a poté podle potřeby snížením rychlosti procesoru, nebo nejdříve snížením rychlosti procesoru a až poté podle potřeby zapnutím větráku. Obě tyto funkce se řídí v rámci Možností napájení.

Pokud teplota procesoru klesne na normální úroveň, ventilátor se vypne a procesor se vrátí na svou standardní rychlost.



Pokud teplota procesoru při jakémkoli nastavení dosáhne nepřijatelné úrovně, systém se automaticky vypne, aby nedošlo k jeho poškození. V takovém případě dojde ke ztrátě všech neuložených dat v paměti.

Kapitola 5

Nástroje a pokročilé použití

Tato kapitola popisuje nástroje a speciální funkce tohoto počítače a pokročilé způsoby použití některých nástrojů.

Nástroje a aplikace

V této části jsou popsány předem nainstalované nástroje, které se dodávají s počítačem, a jsou zde uvedeny podrobné instrukce, jak tyto nástroje spouštět. Další informace o funkcích těchto nástrojů najdete v online příručce každého nástroje, v souborech nápovědy nebo v souboru README.TXT (je-li k dispozici).



*Všechny zde popisované nástroje jsou přístupné v části **Plocha -> Desktop Assist**. Nástroj Desktop Assist se nachází na hlavním panelu plochy.*

Kromě toho je možné některé nástroje spouštět na obrazovce Start a pomocí zkratk na ploše.

TOSHIBA Desktop Assist

TOSHIBA Desktop Assist je grafické uživatelské rozhraní, které umožňuje přístup k určitým nástrojům, pomůckám a aplikacím TOSHIBA usnadňujícím používání a konfiguraci počítače. Chcete-li se dostat k tomuto nástroji, klikněte na položku **Plocha -> Desktop Assist**.

Nástroj pro diagnostiku počítače TOSHIBA

Nástroj pro diagnostiku počítače TOSHIBA zobrazuje základní informace o konfiguraci systému a umožňuje testovat funkce některých zabudovaných zařízení počítače. Podrobnosti o nástroji TOSHIBA PC Diagnostic Tool uvádí soubor nápovědy.

TOSHIBA Password utility

Tento nástroj umožňuje nastavit heslo omezující přístup k počítači.

TOSHIBA System Settings

Tento nástroj umožňuje přizpůsobit nastavení hardwaru podle toho, jak pracujete s počítačem a jaká přídatná zařízení používáte.

TOSHIBA eco Utility

Tento počítač je vybaven „režimem eco“. Tento režim mírně snižuje výkon některých zařízení za účelem snížení spotřeby elektrické energie. Trvalým využitím tohoto režimu můžete dosáhnout měřitelné úspory energie.

Nástroj TOSHIBA eco Utility pomáhá řídit a sledovat úspory energie. Různé informace pomáhají lépe pochopit míru vašeho přínosu pro životní prostředí.

Tento nástroj obsahuje funkci Peak Shift, která pomáhá snižovat spotřebu energie v době špičkové poptávky tím, že přesune část spotřeby energie na periody, kdy poptávka je nižší.

Chcete-li se dostat k tomuto nástroji, klikněte na položku **Plocha -> Desktop Assist -> Nástroje a pomůcky -> eco Utility**.

Podrobnosti o nástroji TOSHIBA eco utility uvádí soubor nápovědy.

Přehrávač TOSHIBA Media Player od sMedio TrueLink+

Tento software je multimediální přehrávač, který slouží k přehrávání videa, hudby a fotografií.

Přehrávač TOSHIBA Media Player umí přehrávat obsah v místní knihovně/domácí síti/SkyDrive.

Chcete-li jej spustit, klikněte na ikonu **Media Player** na obrazovce Start.

Podrobnosti najdete ve výukové lekci.

Funkční klávesa TOSHIBA

Tento nástroj umožňuje provádět některé funkce stiskem určité klávesy nebo v kombinaci s klávesou FN.

Chcete-li nastavit tento nástroj, klikněte na položku **Plocha -> Desktop Assist -> Nástroje a pomůcky -> Function Key**.

Podrobnosti uvádí část [Funkční klávesy](#).

TOSHIBA Service Station

Tato aplikace umožňuje, aby váš počítač automaticky vyhledával softwarové aktualizace TOSHIBA nebo jiná upozornění od společnosti TOSHIBA, které jsou specifické pro váš počítačový systém a jeho programy. Pokud je tato aplikace aktivována, pravidelně vysílá na naše servery omezené množství systémových informací, se kterými je zacházeno přísně podle pravidel a předpisů a v souladu s příslušnými zákony na ochranu dat.

Chcete-li se dostat k tomuto nástroji, klikněte na položku **Plocha -> Desktop Assist -> Podpora a obnovení -> Service Station**.

TOSHIBA PC Health Monitor

Aplikace TOSHIBA PC Health Monitor aktivně sleduje řadu systémových funkcí, jako je spotřeba energie, kondice baterie a chlazení systému, a podává informace o důležitých stavech systému. Tato aplikace umí rozpoznat sériová čísla systému a jednotlivých součástí a sleduje specifické aktivity týkající se jejich využití. Podrobnosti o nástroji TOSHIBA PC Health Monitor uvádí soubor nápovědy.

Modul plug-in TOSHIBA Resolution+ pro Windows Media Player

Modul plug-in umožňuje konverzi nahoru pro wmv a mp4 videa v přehrávači Windows Media Player.

Další informace najdete v nápovědě pro modul plug-in TOSHIBA Resolution+ pro Windows Media Player.

K té se dostanete, pokud kliknete na položku **Plocha -> Desktop Assist -> Média a zábava -> TOSHIBA Resolution+ Plug-in pro Windows Media Player - Nápověda**.



V závislosti na zakoupeném modelu nemusíte mít veškerý výše uvedený software.

Zvláštní funkce

Následuje popis funkcí, které jsou jedinečné pro počítače TOSHIBA nebo jsou nové a usnadňují používání počítače.

Pro přístup ke každé funkci slouží následující postupy.

*1 Chcete-li se dostat k funkci Možnosti napájení, klikněte na položku **Plocha -> Desktop Assist -> Ovládací panely -> Systém a zabezpečení -> Možnosti napájení**.

| | |
|--|---|
| Funkční klávesy | Funkční klávesy jsou určité kombinace kláves, které umožňují rychle změnit konfiguraci systému přímo z klávesnice, aniž by se musel spouštět konfigurační program. |
| Automatické vypnutí displeje *1 | Tato funkce automaticky vypne napájení panelu displeje, pokud po nějakou dobu nepřijde žádný vstup z klávesnice, a napájení se obnoví při dalším stisku klávesy. Toto lze určit v Možnostech napájení. |
| Automatické vypnutí HDD *1 | Tato funkce automaticky vypne napájení pevného disku, pokud k němu není po určitou dobu uskutečněn přístup, a napájení se obnoví při příštím přístupu na disk. Toto lze určit v Možnostech napájení. |
| Automatický režim Spánek/Hibernace *1 | Tato funkce automaticky přepne systém buď do režimu spánku, nebo do režimu hibernace, pokud po určitou dobu nepřijde žádný vstup nebo není aktivován žádný hardware. Toto lze určit v Možnostech napájení. |
| Heslo při zapnutí | Existují dvě úrovně zabezpečení heslem, správce a uživatel, bránící nepovolenému přístupu k počítači. |
| Inteligentní napájení *1 | Mikroprocesor v inteligentním síťovém zdroji určí nabití baterie, automaticky spočítá zbývající kapacitu baterie a ochrání elektronické součástky před abnormálními stavy, jako je napětové přetížení z napájecího adaptéru střídavého napětí (AC). Toto lze určit v Možnostech napájení. |
| Režim úspory baterie *1 | Tato funkce umožňuje nastavit počítač tak, aby se šetřila energie baterie. Toto lze určit v Možnostech napájení. |
| Napájení panelu zap/vyp *1 | Tato funkce automaticky vypne napájení počítače, pokud je zavřen panel displeje, při otevření panelu displeje jej znovu zapne. Toto lze určit v Možnostech napájení. |
| Automatické přepnutí do režimu Hibernace při slabé baterii *1 | Když je kapacita baterie vyčerpána do té míry, že v provozu počítače nelze pokračovat, přejde systém automaticky do režimu Hibernace a vypne své napájení. Toto lze určit v Možnostech napájení. |

| | |
|-----------------------------|---|
| Odvod tepla *1 | Pro ochranu před přehřátím je procesor vybaven interním teplotním čidlem, které v případě, že vnitřní teplota počítače dosáhne určité úrovně, zapne chladicí ventilátor nebo sníží rychlost procesoru. Toto lze určit v Možnostech napájení. |
| Režim spánku | Pokud potřebujete přerušit práci, můžete použít tuto funkci, která umožňuje vypnutí počítače bez nutnosti ukončení používaných programů. Data se udržují v hlavní paměti počítače, abyste po opětovném zapnutí mohli pokračovat v práci tam, kde jste předtím skončili. |
| Režim Hibernace | Tato funkce umožňuje vypnutí napájení počítače, by bylo nutné ukončit software. Obsah hlavní paměti se automaticky uloží na pevný disk, abyste po příštím zapnutí počítače mohli pokračovat tam, kde jste předtím skončili. Viz část <i>Vypnutí napájení</i> , kde najdete detaily. |
| Funkce USB Probuzení | Tato funkce zotaví počítač z režimu spánku v závislosti na externích zařízeních, která jsou připojena do USB portů. Je-li například myš nebo klávesnice připojena k portu USB, kliknutím myši nebo stiskem klávesnice dojde k probuzení počítače. |

Nástroj hesla TOSHIBA

Nástroj hesla TOSHIBA Password utility poskytuje dvě úrovně zabezpečení heslem: přístup uživatele a správce.



Hesla nastavená funkcí TOSHIBA Password utility se liší od hesel v systému Windows.

Uživatelské heslo

Chcete-li spustit tento nástroj, klikněte na následující položky:

Plocha -> Desktop Assist -> Nástroje a pomůcky -> Uživatelské heslo

Při používání Nástroje hesla TOSHIBA pro odstranění nebo změnu hesel atd., může být vyžadováno ověření uživatele za účelem ověření jeho oprávnění.

■ **Nastavit** (tlačítko)

Klikněte na toto tlačítko za účelem registrace hesla. Po ověření hesla bude při spuštění počítače vyžadováno zadání hesla.



- *Po nastavení hesla bude zobrazeno dialogové okno s dotazem, jestli chcete heslo uložit na média. Pokud zapomenete heslo, můžete otevřít soubor s heslem na jiném počítači. Pamatujte, že toto médium musíte uložit na bezpečném místě.*
- *Při zadávání znakového řetězce pro registraci hesla jej zadejte z klávesnice po jednotlivých znacích a nezasávejte ASCII kód nebo nekopírujte a nekládejte řetězec. Kromě toho se ujistěte, že zaregistrované heslo je správné tím, že zadáte znakový řetězec do souboru hesla.*
- *Při zadávání hesla nekládejte znaky (například „!“ nebo „#“), které se vytvářejí stiskem kláves **SHIFT** nebo **ALT** a podobně.*

- **Odstranit** (tlačítko)

Klikněte na toto tlačítko pro vymazání registrovaného hesla. Před vymazáním hesla musíte nejdříve správně zadat platné heslo.

- **Změnit** (tlačítko)

Klikněte na toto tlačítko pro změnu registrovaného hesla. Před změnou hesla musíte nejdříve správně zadat platné heslo.

- **Řetězec vlastníka** (textové pole)

Toto pole můžete použít pro přiřazení textu tomuto heslu. Po zadání textu klikněte na **Použít** nebo **OK**. Po spuštění počítače se tento text zobrazí společně s požadavkem o zadání hesla.



- *BIOS Setup slouží k nastavení, změně nebo odstranění hesla HDD nebo hlavního hesla HDD.*
- *Chcete-li spustit BIOS Setup, stiskněte a klávesu **F2** a poté zapněte počítač. Uvolněte klávesu **F2** jednu sekundu poté, co se zapne počítač.*
- *Chcete-li ukončit BIOS Setup, stiskněte **F10** a poté stiskem klávesy **ENTER** přijmete změny. Počítač se restartuje.*

Jestliže počítač nenačte nástroj BIOS Setup, podívejte se do části [Odstraňování závad](#).



- *Pokud zapomenete heslo uživatele HDD, společnost TOSHIBA vám NEBUDE schopna pomoci a váš HDD bude ZCELA a TRVALE NEFUNKČNÍ. Společnost TOSHIBA není odpovědná za jakékoliv ztráty dat, ztrátu použitelnosti nebo přístupu k HDD, jakékoliv jiné ztráty vaše či třetích osob nebo organizací, které by byly důsledkem ztráty přístupu k HDD. Pokud toto riziko nemůžete přijmout, neregistrujte uživatelské heslo HDD.*

- *Po uložení hesla uživatele HDD vypněte nebo restartujte počítač. Pokud se počítač nevypne nebo nerestartuje, uložená data nelze správně zohlednit. Další informace o vypnutí nebo restartování počítače najdete v části [Zapnutí napájení](#).*

Heslo správce

Pokud je nastaveno heslo správce, mohou být při přihlášení uživatele pomocí hesla uživatele některé funkce omezeny. Chcete-li nastavit heslo správce:

Plocha -> Desktop Assist -> Nástroje a pomůcky -> Heslo správce

Tento nástroj vám umožní následující:

- Registrovat nebo odstranit heslo správce.
- Určit omezení pro obecné uživatele.

Spustit počítač zabezpečený heslem.

Pokud jste již zaregistrovali uživatelské heslo, lze počítač spustit jedním způsobem:

- Zadejte heslo ručně.



Heslo je nezbytné, pouze pokud byl počítač vypnut v režimu hibernace nebo spouštění, nikoliv v režimu spánku a restartu.

Pokud chcete zadat heslo ručně, postupujte podle kroků podrobně popsaných níže:

1. Počítač zapnete, jak je popsáno v části [Začínáme](#). Na displeji se zobrazí následující zpráva:

Zadejte heslo



V tomto okamžiku nefungují funkční klávesy. Tyto funkce budou k dispozici po zadání hesla.

2. Zadejte heslo.
3. Stiskněte **ENTER**.



Jestliže zadáte heslo nesprávně třikrát po sobě nebo pokud nezadáte heslo během 1 minuty, počítač se vypne. V takovém případě nemusejí správně fungovat některé funkce, které mohou automaticky zapnout počítač (Probuzení ze sítě LAN, Plánovač úloh, atd.). Musíte počítač znovu zapnout a zadat správné heslo.

TOSHIBA System Settings

Tato část vysvětluje, jak pomocí programu TOSHIBA System Settings provést konfiguraci počítače a uvádí informace týkající se nastavení pro různé funkce.



Zde uváděné nastavení nebo možnosti se mohou lišit podle zakoupeného modelu.

Po změně nastavení se může objevit dialog s oznámením, že změny vstoupí v platnost po restartování počítače. Nezapomeňte restartovat počítač ihned po použití těchto změn.

Přístup do nástroje TOSHIBA System Settings

Chcete-li spustit nástroj TOSHIBA System Settings, klikněte na položku **Plocha -> Desktop Assist -> Nástroje a pomůcky -> Nastavení systému**.

Okno TOSHIBA System Settings

Okno nástroje TOSHIBA System Settings obsahuje řadu karet, kde je možné nakonfigurovat specifické funkce počítače.

V okně jsou dále umístěna tři tlačítka: OK, Storno a Použít.

| | |
|---------------|--|
| OK | Přijme změny a zavře okno nástroje TOSHIBA System Settings. |
| Storno | Zavře okno bez potvrzení vašich změn. |
| Použít | Přijme všechny změny bez uzavření okna nástroje TOSHIBA System Settings. |



U některých možností zobrazených šedě je možné potvrdit jejich stav.

Obecné

Toto okno uvádí nainstalovanou **verzi BIOS, datum a verzi EC**.

| | |
|--|--|
| Nastavit vše na výchozí hodnoty | Vrátí všechny hodnoty v programu na výchozí nastavení. |
|--|--|

Spánek a dobíjení

Na této kartě můžete nastavit pokročilé funkce, když je napájení počítače vypnuté. Možnost „Vypnout napájení“ zahrnuje režim spánku, režim hibernace a stav úplného vypnutí.

Rovněž zobrazuje zbývající kapacitu baterie.

Spánek a dobíjení

Počítač je schopen dodávat napájení sběrnice USB (DC 5V) na port USB port i tehdy, kdy je počítač vypnutý.

Tuto funkci je možné použít pro porty, které podporují funkci Spánek a dobíjení.

Porty s ikonou (⚡) mají funkci Spánek a Dobíjení.

Pohybem posuvníku zapnete nebo vypnete tuto funkci.

| | |
|----------------|--|
| Zapnuto | Zapne funkci Spánek a dobíjení . Tuto funkci můžete používat k dobíjení určitých externích zařízení, která jsou kompatibilní s USB, což jsou například mobilní telefony nebo přenosné digitální hudební přehrávače. |
| Vypnuto | Vypne funkci Spánek a dobíjení . |



- *Tato funkce Spánek a dobíjení nemusí fungovat s určitými externími zařízeními, přestože jsou kompatibilní se specifikací USB. V takových případech zapněte počítač, aby se zařízení dobíjelo.*
- *Jestliže je funkce Spánek a dobíjení zapnuta, napájení sběrnice USB (DC 5V) bude dodáváno na kompatibilní porty i tehdy, kdy je počítač vypnutý. Napájení sběrnice USB (DC 5V) je podobným způsobem dodáváno do externího zařízení, které je připojeno do kompatibilního portu. Některá externí zařízení však nemohou být dobíjena pouhým připojením k napájení sběrnice USB (DC 5V). Pokud jde o specifikace externích zařízení, obraťte se na výrobce zařízení nebo si před použitím pečlivě přečtěte specifikace daného externího zařízení.*
- *Při použití funkce spánku a dobíjení bude nabíjení externích zařízení trvat déle, než při použití jejich vlastních nabíječek.*
- *Pokud je aktivována funkce Spánek a dobíjení, baterie počítače se bude v době hibernace nebo vypnutí vybíjet. Proto se doporučuje v době používání funkce Spánek a dobíjení připojit k počítači AC adaptér.*
- *Externí zařízení připojená k napájení sběrnice USB (DC 5V) způsobují, že rozhraní ZAP/VYP pro napájení počítače mohou vždy být v provozním stavu.*
- *Pokud se v externím zařízení, které je připojeno ke kompatibilnímu portu USB, vyskytne nadměrný proud, napájení sběrnice USB (DC 5V) se může vypnout z bezpečnostních důvodů.*

- Jestliže je funkce Spánek a dobíjení zapnuta, nebude pro kompatibilní porty fungovat funkce USB Probuzení. V takovém případě, je-li počítač vybaven portem, který nemá funkci USB Spánek a dobíjení, připojte myš nebo klávesnici k tomuto portu. Mají-li všechny porty funkci Spánek a dobíjení, změňte nastavení funkce USB Spánek a dobíjení na vypnuto. Funkce Probuzení bude nyní fungovat, ale funkce USB Spánek a dobíjení bude vypnutá.



Kovové sponky na papír nebo vlasové spony budou při dotyku s porty USB vyvíjet teplo. Nedovoďte, aby porty USB přišly do styku s kovovými předměty, například při přenášení počítače v tašce.

Váš počítač má několik režimů dobíjení, které zajišťují podporu mnoha různých zařízení, pokud jde o funkci USB Spánek a dobíjení.

Automatický režim (výchozí) je vhodný pro širokou řadu digitálních audio přehrávačů.

Zjistit, který režim se hodí pro vaše USB zařízení, však není možné bez vyzkoušení. Pomocí rozbalovací nabídky vyzkoušejte každý z režimů a postupujte od **Automatického režimu** k **Alternativnímu režimu**, abyste našli vhodný režim pro dobíjení vašeho USB zařízení.

Může se stát, že s některými připojenými externími zařízeními tato funkce nebude fungovat, přestože je vybrán příslušný režim. Za této situace vypněte tuto funkci a přestaňte ji používat.

Funkce v režimu baterie

Tento nástroj je možné použít k zapnutí a vypnutí USB nabíjení v režimu baterie.

Pohybem posuvníku zapněte nebo vypněte tuto funkci.

| | |
|--|---|
| Zapnuto | Zapne funkci Spánek a dobíjení v režimu baterie. |
| Vypnuto | Zapne funkci Spánek a dobíjení jen při připojeném AC adaptéru. |
| Spodní limit zbývajících životností baterií | <p>Pohybem posuvníku určuje spodní limit zbývajících životností baterií. Jestliže zbývajících životností baterií klesne pod toto nastavení, funkce Spánek a dobíjení bude vypnuta.</p> <p>Toto nastavení je k dispozici, jen pokud je zapnutá funkce v režimu baterie.</p> |

Displej

Na této kartě lze upravit nastavení displeje počítače buď na interní displej, nebo na externí monitor.

Zobrazení při zapnutí

Tato možnost umožňuje vybrat displej, který se použije po zapnutí počítače. Všimněte si, že toto nastavení je k dispozici pouze ve standardním režimu VGA a není k dispozici jako součást vlastností Pracovní plochy Windows.

| | |
|-------------------------------|--|
| Automatická volba | Vybere externí monitor, pokud je připojený a zobrazovací panel je zavřený. Jinak vybere vnitřní displej. |
| Pouze displej počítače | Vybere interní LCD displej i v případě, že je připojen externí monitor. |

Spouštění

Tato karta umožňuje upravit nastavení spouštění.

Volby priority spouštění

Tato možnost slouží k nastavení priority spouštění počítače. Kliknutím na tlačítka **nahoru** a **dolů** se nastaví priorita.

Pro změnu bootovacího disku postupujte následovně.

1. Stiskněte **F12** a spusťte počítač. Uvolněte klávesu **F12** jednu sekundu poté, co se zapne počítač.
2. Použijte tlačítka ovládání ukazatele nahoru a dolů pro označení požadované jednotky a stiskněte klávesu **ENTER**.



- *Jestliže počítač nenačte nabídku spouštění, podívejte se do části [Odstraňování závad](#).*
- *Pokud bylo nastaveno heslo správce, funkce ruční volby spouštěcího zařízení mohou být omezeny.*
- *Způsoby výběru spouštěcího zařízení popsané výše nezmění nastavení priority spouštění, které byly nakonfigurovány v programu TOSHIBA System Settings. Kromě toho, pokud stisknete jakoukoli jinou klávesu kromě uvedených, nebo pokud požadované zařízení není nainstalováno, systém bude pokračovat ve spouštění podle aktuálního nastavení v nástroji TOSHIBA System Settings, které je k dispozici.*

Rychlost spouštění

Tato možnost umožňuje zvolit rychlost spouštění systému.

| | |
|-----------------|--|
| Rychlé | Zkrátí dobu nutnou pro spuštění systému. Systém lze spouštět jen z vestavěného HDD a v průběhu procesu spouštění je podporován pouze interní LCD a klávesnice. |
| Normální | Systém se spustí normální rychlostí. |

Otevření panelu - zapnutí

Tato možnost umožňuje změnit nastavení položky **Otevření panelu - zapnutí**.

| | |
|----------------|--|
| Zapnuto | Aktivuje funkci Otevření panelu - zapnutí . Jestliže otevřete zobrazovací panel při vypnutém počítači, automaticky dojde ke spuštění systému. |
| Vypnuto | Deaktivuje funkci zapnutí při otevření panelu . |



Funkce zapnutí při otevření panelu je podporována jen u některých modelů.

Klávesnice

Na této kartě je možné nastavit podmínky pro klávesnici.

Režim funkčních kláves

Tato funkce umožňuje provést konfiguraci režimu funkčních kláves. Viz část [Funkční klávesa](#), kde najdete další informace o funkčních klávesách.

| | |
|---------------------------------|--|
| Režim speciálních funkcí | Chcete-li používat speciální funkce, stiskněte přímo funkční klávesu. Chcete-li používat standardní funkce F1-F12, podržte nejprve klávesu FN . |
| Standardní režim F1-F12 | Chcete-li používat standardní funkce F1-F12, stiskněte přímo funkční klávesu. Chcete-li používat speciální funkce, podržte nejprve klávesu FN . |

Spuštění z klávesnice

Pokud je tato funkce zapnuta a je-li počítač v režimu Spánku, můžete systém zapnout stiskem libovolné klávesy. Pamatujte však, že tato metoda je účinná pouze pro vestavěnou klávesnici a pouze v případě, kdy je počítač ve spánkovém režimu.

| | |
|----------------|-------------------------------------|
| Zapnuto | Zapne funkci Spuštění z klávesnice. |
| Vypnuto | Vypne funkci Spuštění z klávesnice. |

Jednotka USB

Legacy USB Support (Podpora USB Legacy)

Tato možnost slouží k zapnutí nebo vypnutí Emulace USB Legacy. Pokud váš operační systém nepodporuje USB, můžete i tak použít USB myš a klávesnici nastavením položky Legacy USB Support na aktivovanou hodnotu.

| | |
|----------------|------------------------------------|
| Zapnuto | Zapne emulaci USB v režimu Legacy. |
|----------------|------------------------------------|

Vypnuto

Vypne emulaci USB v režimu Legacy.

Interní řídicí jednotka USB 3.0

Tato možnost slouží k zapnutí nebo vypnutí interní řídicí jednotky USB 3.0. Je-li zvolena možnost **Vypnuto**, interní porty USB 3.0 v počítači budou fungovat jako porty USB 2.0, které šetří energii.

Zapnuto

Aktivuje interní řídicí jednotku USB 3.0.

Vypnuto

Deaktivuje interní řídicí jednotku USB 3.0.

SATA

Tato karta umožňuje nastavit podmínky pro SATA.

Nastavení rozhraní SATA

Tato funkce slouží k nastavení rozhraní SATA.

Výkon

Práce HDD/SSD s maximálním výkonem.

Výdrž baterie

Umožní práci HDD/SSD v režimu výdrže baterie. Při volbě tohoto nastavení se sníží výkon.

LAN

Spuštění ze sítě LAN

Tato funkce umožňuje, aby se zapnulo napájení počítače v případě, že ze sítě LAN přijde probouzečící paket (paket Magic).



- *Funkce spuštění ze sítě LAN nepracuje, pokud není připojen napájecí síťový adaptér. Nechejte jej připojený, pokud používáte tuto funkci.*
- *Pokud jde o probuzení sítě LAN ze stavu spánku nebo hibernace, musíte zaškrtnout políčko "Povolit, aby zařízení probudilo počítač" ve vlastnostech Zařízení LAN. (Tato funkce nemá vliv na probuzení sítě LAN ze stavu spánku nebo hibernace.)*

Napájení se automaticky zapne při přijetí signálu z počítače správce prostřednictvím sítě.

Je-li Zabudovaná síť LAN **Zapnutá**, je možné změnit tato nastavení.

Při používání funkce probuzení ze sítě LAN připojte napájecí adaptér. Výdrž baterií bude kratší, než jak je uvedeno v této příručce, pokud se tato funkce zapne.

Zapnuto

Aktivuje probuzení ze sítě LAN ze stavu vypnutí.

Vypnuto

Vypne funkci probuzení v síti LAN z režimu vypnutí.

Vestavěné funkce LAN

Tato funkce zapíná nebo vypíná vestavěné funkce sítě LAN.

| | |
|----------------|-----------------------------------|
| Zapnuto | Zapíná vestavěné funkce sítě LAN. |
| Vypnuto | Vypíná vestavěné funkce sítě LAN. |

Přehrávač TOSHIBA Media Player od sMedio TrueLink+

Pokud používáte aplikaci TOSHIBA Media Player od sMedio TrueLink+, vezměte v úvahu následující omezení:

Poznámky k použití

Tento software je multimediální přehrávač, který slouží k přehrávání videa, hudby a fotografií. Některé soubory se však nemusí přehrávat normálně.

- Přehrávač TOSHIBA Media Player podporuje pouze rozlišení 1280x800.
- Doporučuje se při spuštěném přehrávači TOSHIBA Media Player mít připojený AC adaptér. Funkce pro úsporu energie mohou rušit plynulé přehrávání. Pokud používáte přehrávač TOSHIBA Media Player při napájení na baterii, nastavte Možnosti napájení na možnost „Vyvážené“.
- V době, kdy přehrávač TOSHIBA Media Player přehrává video soubor, prezentaci nebo fotografie, spořič obrazovky je vypnutý.
- Za chodu přehrávače TOSHIBA Media Player nebude počítač automaticky přecházet do režimu spánku, hibernace a vypnutí.
- V době, kdy přehrávač TOSHIBA Media Player přehrává video soubor, prezentaci nebo fotografie, funkce automatického vypnutí displeje je vypnutá.
- Funkce Resolution+ byla speciálně nastavená pro vnitřní monitor. Pokud se tedy díváte na externí monitor, funkci Resolution+ vypněte.
- Při přehrávání obsahu s vysokou bitovou rychlostí může docházet k výpadkům rámců, přeskokování zvuku nebo snížení výkonu počítače.

Ovládání přehrávače TOSHIBA Media Player od sMedio TrueLink+

Kroky pro přehrávání video souboru v místní knihovně:

1. Klikněte na položku **Moje místní knihovna** na straně Start v přehrávači TOSHIBA Media Player.
2. Klikněte na video soubor k přehrávání.

Kroky pro přehrávání hudebního souboru v místní knihovně:

1. Klikněte na položku **Moje místní knihovna** na straně Start v přehrávači TOSHIBA Media Player.
2. Klikněte na položku **Hudba** nahoře vlevo na obrazovce.

3. Vyberte ikonu interpreta nebo ikonu alba pro přehrávání.
4. Klikněte na hudební soubor k přehrávání.

Kroky pro přehrávání fotografického souboru v místní knihovně:

1. Klikněte na položku **Moje místní knihovna** na straně Start v přehrávači TOSHIBA Media Player.
2. Klikněte na položku **Fotografie** nahoře vlevo na obrazovce.
3. Vyberte ikonu složky nebo ikonu data pro přehrávání.
4. Klikněte na fotografický soubor k přehrávání.

Otevření příručky pro přehrávač TOSHIBA Media Player od sMedio TrueLink+

Funkce a postupy ovládání přehrávače TOSHIBA Media Player jsou vysvětleny v příručce pro přehrávač TOSHIBA Media Player. Příručka k přehrávači TOSHIBA Media Player se otevře následujícím způsobem:

Klikněte na ikonu **Výukové lekce** na straně Start v přehrávači TOSHIBA Media Player.

TOSHIBA PC Health Monitor

Aplikace TOSHIBA PC Health Monitor aktivně sleduje řadu systémových funkcí, jako je spotřeba energie, kondice baterie a chlazení systému, a podává informace o důležitých stavech systému. Tato aplikace umí rozpoznat sériová čísla systému a jednotlivých součástí a sleduje specifické aktivity týkající se počítače a jeho využití.

Nashromážděné informace zahrnují dobu provozu zařízení a počet spuštění nebo změn stavu (tj. počet použití vypínače a kombinace klávesy **FN**, AC adaptér, baterie, LCD, ventilátor, HDD, hlasitost zvuku, funkce bezdrátové komunikace, informace o replikátoru portů a USB), datum počátečního použití systému a využití počítače a zařízení (tj. nastavení napájení, teplota a dobíjení baterie, CPU, paměť, doba podsvícení a teploty různých zařízení). Uložená data využívají velmi malou část celkové kapacity pevného disku, přibližně 10MB nebo méně za rok.

Tyto informace slouží k identifikaci a oznamování stavů systému, které mohou mít vliv na výkon vašeho počítače TOSHIBA. Lze je také využít při diagnostice problémů, pokud počítač vyžaduje provedení servisních úkonů společností TOSHIBA nebo autorizovanými poskytovateli služeb společnosti TOSHIBA. Kromě toho může Toshiba použít tyto informace pro účely analýz zajištění jakosti.

Na základě omezení použití uvedených výše mohou být data zaznamenaná na HDD přenášena do umístění mimo vaši zemi nebo region (např. mimo Evropskou unii). Tyto země mohou, ale nemusí mít stejné zákony na ochranu dat nebo na úroveň ochrany dat, jaké jsou vyžadovány ve vaší domovské zemi nebo ve vašem regionu.

Po zapnutí je možné nástroj TOSHIBA PC Health Monitor kdykoliv vypnout tím, že se provede odinstalace softwaru pomocí funkce **Odinstalace**

programu v Ovládacích panelech. Tímto způsobem se automaticky odstraní všechny nashromážděné informace z HDD.

Software TOSHIBA PC Health Monitor nijak nerozšiřuje ani nemění povinnosti společnosti TOSHIBA v rámci standardní omezené záruky. Platí veškeré podmínky a omezení standardní omezené záruky poskytované společností TOSHIBA.

Spuštění nástroje TOSHIBA PC Health Monitor

Nástroj TOSHIBA PC Health Monitor je možné spustit těmito způsoby:

- Klikněte na položku **Plocha -> Desktop Assist -> Podpora a obnovení -> PC Health Monitor.**
- Klikněte na ikonu () v oznamovací oblasti a poté klikněte na položku **Aktivovat PC Health Monitor...** při prvním spuštění aplikace a na položku **Spustit PC Health Monitor...** při každém dalším spuštění.

Bez ohledu na použitou metodu se zobrazí obrazovka s vysvětlením pro nástroj TOSHIBA PC Health Monitor.

Kliknutím na tlačítko **Další** se objeví obrazovka „Poznámka a přijetí softwaru PC Health Monitor“. Přečtěte si pečlivě zobrazené informace. Zvolte možnost **PŘIJÍMÁM** a kliknutím na **OK** se program aktivuje. Aktivací softwaru TOSHIBA PC Health Monitor vyjadřujete souhlas s těmito podmínkami a ustanoveními a s použitím a sdílením nashromážděných informací. Po aktivaci programu se objeví obrazovka TOSHIBA PC Health Monitor a program začne monitorovat systémové funkce a shromažďovat informace.



Zpráva se zobrazí, pokud jsou zjištěny jakékoliv změny, které mohou narušit činnost programu. Postupujte podle pokynů zobrazených ve zprávě na obrazovce.

Obnovení systému

V jednotce pevného disku je skrytý oddíl pro Možnosti obnovy systému v případě problému.

Rovněž je možné vytvořit média obnovení pro účely obnovy systému.

V této části budou popsány následující položky:

- Vytvoření záchranného média
- Obnova předem nainstalovaného softwaru z vytvořených záchranných médií
- Obnova předem nainstalovaného softwaru z jednotky pevného disku pro obnovu

Vytvoření záchranného média

Tato část popisuje, jak vytvořit záchranná média.



- Při vytváření médií obnovení se ujistěte, že je připojen napájecí adaptér.
- Ujistěte se, že jsou ukončeny všechny softwarové programy kromě programu Recovery Media Creator.
- Nespouštějte jiný software, například spořič obrazovky, který by mohl zatížit procesor.
- Provozujte počítač při plném napájení.
- Nepoužívejte žádný režim úspory energie.
- Nezapisujte na média, pokud je spuštěn program pro vyhledávání virů. Ukončete jej, vypněte veškerý antivirový software a programy, které na pozadí automaticky kontrolují soubory.
- Nepoužívejte nástroje, včetně těch, které jsou určeny ke zrychlení práce disku. Tyto nástroje mohou způsobit nestabilitu operace nebo poškození dat.
- Během zápisu nebo přepisu na média nepoužívejte funkce pro vypnutí počítače, přechod do režimu spánku nebo hibernace.
- Položte počítač na vodorovný povrch a vyhněte se místům vystaveným vibracím, jako jsou letadla, vlaky nebo vozidla.
- Nepoužívejte nestabilní podložku, například skládací stolek.

Obraz obnovy pro software ve vašem počítači se uloží na pevný disk a je možné jej zkopírovat buď na disk nebo do USB flash paměti následujícím způsobem:

1. Vyberte prázdný disk nebo USB flash paměť.
Aplikace vám dovolí vybrat z řady různých médií, na která můžete obraz zkopírovat, včetně disku a USB flash paměti.



- Všimněte si, že některá z výše uvedených diskových médií nemusí být kompatibilní s jednotkou optických disků, která je připojena k počítači. Než budete pokračovat, ověřte si, zda vaše jednotka optických disků podporuje prázdné médium, které jste vybrali.
- Pokud budete pokračovat, dojde k naformátování USB flash paměti a ke ztrátě všech dat v USB flash paměti.

2. Zapněte počítač a počkejte, až se z pevného disku zavede operační systém Windows jako obvykle.
3. Vložte první prázdný disk do zásuvky externí jednotky optických disků nebo zapojte paměť USB flash do jednoho z dostupných portů USB.
4. Klikněte na položku **Plocha -> Desktop Assist -> Podpora a obnovení -> Recovery Media Creator**.
5. Po spuštění aplikace Recovery Media Creator vyberte typ média a název, se kterým chcete kopii vytvořit. Potom klikněte na tlačítko **Create** (Vytvořit).

Obnova předem nainstalovaného softwaru z vytvořených záchranných médií

Pokud dojde k poškození předem nainstalovaných souborů, je možné použít média obnovy, která jste si vytvořili, a uvést počítač do stavu, v jakém se nacházel, když jste jej obdrželi. Chcete-li provést tuto obnovu, postupujte podle kroků uvedených níže.



- *Když budete znovu instalovat operační systém Windows, přeformátuje se pevný disk a všechna data budou ztracena.*
- *Před obnovou nezapomeňte použít výchozí možnost Režim spouštění v nástroji pro nastavení BIOS.*

*Chcete-li spustit BIOS Setup, stiskněte a klávesu **F2** a poté zapněte počítač. Uvolněte klávesu **F2** jednu sekundu poté, co se zapne počítač. Jestliže počítač nenačte možnosti obnovy, podívejte se do části [Odstraňování závad](#).*

*Na obrazovce nastavení BIOS vyberte možnost **Pokročilé -> Konfigurace systému -> Režim spouštění -> Spouštění UEFI** (výchozí).*

*Jestliže nastavíte režim spouštění typu **Spouštění CSM**, média obnovy vytvořená v aplikaci Recovery Media Creator **NEBUDE MOŽNÉ** obnovit.*

*Jestliže vytvoříte obraz obnovy pomocí pokročilých nástrojů obnovy v Ovládacích panelech, rovněž před obnovou nezapomeňte v nástroji nastavení BIOS použít výchozí režim spouštění (**Spouštění UEFI**).*

1. Vložte médium obnovy do externí jednotky optických disků nebo vložte USB flash paměť pro obnovu do jednoho dostupného portu USB.
2. Vypněte napájení počítače.
3. Podržte na klávesnici klávesu **F12** a zapněte počítač. Uvolněte klávesu **F12** jednu sekundu poté, co se zapne počítač.
4. Pomocí kurzorových kláves nahoru a dolů zvolte příslušnou funkci v nabídce podle vašeho skutečného média obnovy. Viz část [Možnosti priority spouštění](#), kde najdete další informace.
5. Objeví se nabídka, kde je potřeba dále postupovat podle uvedených pokynů.



- *Jestliže počítač nenačte nabídku spouštění, podívejte se do části [Odstraňování závad](#).*

- *Pokud jsou nainstalovány ovladače/nástroje, je možné provést nastavení těchto ovladačů/nástrojů z následujícího umístění. Chcete-li otevřít soubory nastavení, klikněte na položku **Plocha -> Desktop Assist -> Všechny programy -> TOSHIBA -> Aplikace a ovladače**.*

Aplikace TOSHIBA Media Player od sMedio TrueLink+ není součástí instalačních souborů, ale je možné si ji stáhnout z obchodu Windows Store.



Jestliže jste se rozhodli odebrat oddíl pro obnovení a nyní se pokoušíte vytvořit médium obnovení, objeví se následující hlášení: „Aplikaci Recovery Media Creator není možné spustit, protože neexistuje žádný oddíl obnovení.“

Pokud neexistuje žádný oddíl pro obnovení, aplikace Recovery Media Creator nemůže vytvořit médium obnovy.

Pokud jste však již vytvořili záchranné médium, můžete je použít k obnově oddílu pro obnovení.

Pokud jste si nevytvořili „Médium obnovy“, požádejte o pomoc společnost TOSHIBA.

Obnova předem nainstalovaného softwaru z jednotky pevného disku pro obnovu

Část prostoru na pevném disku je nakonfigurována jako skrytý oddíl pro obnovu. Tento oddíl ukládá soubory, které slouží k obnovu předem nainstalovaného softwaru v případě výskytu problému.

Pokud poté znovu nainstalujete pevný disk, neodstraňujte ani nepřidávejte oddíly jiným způsobem, než jak je popsáno v této příručce, jinak byste mohli zjistit, že místo pro požadovaný software není k dispozici.

Kromě toho platí, že pokud používáte program pro uspořádání oddílů na pevném disku od jiného výrobce, může dojít k tomu, že nebude možné nastavit počítač.



V průběhu procesu obnovy nezapomeňte použít AC adaptér.



Když budete znovu instalovat operační systém Windows, pevný disk se může přeformátovat a následkem ztráty všech dat.

1. Vypněte počítač.
2. Podržte na klávesnici klávesu **0** (nula) a zapněte počítač. Uvolněte klávesu **0** (nula) jednu sekundu poté, co se zapne počítač.
3. Objeví se nabídka, kde je potřeba dále postupovat podle uvedených pokynů.



Jestliže počítač nenačte možnosti obnovení, podívejte se do části [Odstraňování závad](#).

Můžete provést také obnovení s využitím nastavení PC v operačním systému:

1. Klikněte na symbol **Nastavení** a klikněte na možnost **Změnit nastavení PC**.
2. V nastavení PC klikněte na položku **Obecné**.
3. Vyberte požadované možnosti a postupujte podle pokynů na obrazovce.

Objednání disků obnovení od společnosti TOSHIBA*

Disky pro obnovení produktu si můžete objednat v online prodejně TOSHIBA Europe Backup Media Online Shop.



** Všimněte si, že tato služba není bezplatná.*

1. Navštivte stránky <https://backupmedia.toshiba.eu> na Internetu.
2. Postupujte podle pokynů na obrazovce. Disky pro obnovení obdržíte během dvou týdnů od objednání.

Kapitola 6

Odstraňování závad

Společnost TOSHIBA zkonstruovala tento počítač tak, aby měl dlouhou životnost, pokud by se však vyskytly problémy, je možné pomocí postupů detailně popsanych v této kapitole určit jejich příčinu.

Všichni uživatelé by se měli seznámit s touto kapitolou, protože znalost potenciálních obtíží může v první řadě pomoci problémům předcházet.

Postup při řešení problémů

Řešení problémů bude mnohem snazší, budete-li se držet následujících zásad:

- Pokud zjistíte problém, ihned zastavte práci, protože další úkony mohou vést ke ztrátě dat nebo poškození, nebo se mohou zničit hodnotné informace, které mohou vést k vyřešení problému.
- Sledujte, co se děje - poznamenejte si chování systému a činnosti, které jste prováděli bezprostředně před výskytem problému. Vytvořte si otisk obrazovky aktuálního zobrazení.

Také mějte na paměti, že témata a postupy zmíněné v této části jsou pouze pomocné; nejsou konečným řešením problémů. Ve skutečnosti lze mnoho problémů vyřešit jednoduše, jsou však i takové, se kterými budete potřebovat pomoci od Podpory TOSHIBA - budete-li potřebovat konzultovat svou situaci, připravte si detailní popis problému předem.

Předběžný kontrolní seznam

Nejdříve byste měli zvážit nejjednodušší řešení - níže uvedená opatření jsou jednoduchá, jejich opomenutí však může vést k vážným problémům.

- Před zapnutím počítače zapněte všechna periferní zařízení - to znamená tiskárnu a všechna externí zařízení, která používáte.
- Před připojením externího zařízení byste měli nejprve vypnout počítač, potom počítač opět zapněte, aby rozpoznal nové zařízení.
- Zkontrolujte, zda jsou všechna volitelná příslušenství správně nakonfigurována v programu nastavení počítače a že je zaveden veškerý software ovladačů (viz dokumentaci pro volitelné příslušenství, kde jsou uvedeny další informace o instalaci a konfiguraci).
- Zkontrolujte všechny kabely, zda jsou správně a pevně připojeny k počítači - uvolněné kabely mohou být zdrojem chyb signálu.
- Zkontrolujte, zda z připojených kabelů netrčí volné dráty a zda konektory mají všechny kolíky.

-
- Zkontrolujte, zda jsou správně vložena disková média

Vždy se snažte udělat si podrobné poznámky o svém sledování a uchovejte je ve stálém protokolu chyb - to vám pomůže popsat vyskytující se problémy Podpoře TOSHIBA. Kromě toho, bude-li se problém opakovat, protokol vám jej umožní rychleji rozpoznat.

Analýza problému

Občas vám bude počítač signalizovat, že něco není v pořádku. V této souvislosti je potřeba mít na paměti tyto otázky:

- Která část počítače nefunguje správně - klávesnice, jednotka pevného disku, panel displeje, Touch Pad, ovládací tlačítka Touch Padu - protože každé z těchto zařízení bude vytvářet jiné příznaky.
- Zkontrolujte možnosti v rámci operačního systému, aby bylo jisté, že konfigurace je nastavena správně.
- Co se zobrazuje na displeji? Zobrazují se nějaká sdělení či náhodné znaky? Vytvořte si otisk aktuálního zobrazení a pokud je to možné, vyhledejte hlášení v dokumentaci počítače, softwaru nebo operačního systému.
- Zkontrolujte, že jsou všechny připojovací kabely správně a pevně připojeny, protože uvolněné kabely mohou způsobovat chybové nebo dočasné signály.
- Svítí nějaké indikátory, a pokud ano, jakou mají barvu, svítí trvale nebo blikají? Poznamenejte si, co vidíte.
- Slyšíte nějaké pípní, a pokud ano, jsou dlouhá nebo krátká, jsou to vysoké nebo nízké tóny? Vydává počítač nějaké nezvyklé zvuky? Poznamenejte si, co slyšíte.

Poznamenejte si své postřehy, abyste je mohli podrobně popsat Podpoře TOSHIBA.

Software

Příčinou problémů může být software nebo disk. Nedaří-li se vám nahrát do počítače sadu softwarových programů, může být poškozeno médium nebo program - v těchto případech zkuste načíst jinou kopii softwaru, pokud je to možné.

Jestliže se objevuje chybové hlášení při používání nějakého softwarového balíku, měli byste se podívat do dokumentace, která je s ním dodána, protože obvykle obsahuje část pro odstraňování problémů nebo souhrn chybových hlášení.

Dalším krokem by mělo být prověření významu hlášení ve vztahu k dokumentaci operačního systému.

Hardware

Pokud jste nezjistili žádný problém se softwarem, zkontrolujte nastavení a konfiguraci hardwaru. Nejprve projděte položky v předběžném kontrolním seznamu podle popisu uvedeného výše, a pokud stále nemůžete napravit problém, zkuste identifikovat zdroj - v další části jsou uvedeny kontrolní seznamy pro jednotlivé komponenty a periferie.



Před použitím periferního zařízení nebo softwaru, který není autorizovaným produktem společnosti TOSHIBA, se ujistěte, zda lze zařízení nebo software s počítačem používat. Použitím nekompatibilních zařízení můžete poškodit počítač nebo způsobit zranění.

Vyskytnou-li se problémy

Váš program přestal reagovat

Jestliže pracujete s programem a dojde k náhlému zamrznutí všech operací, nejspíše to znamená, že program přestal odpovídat. Havarovaný program můžete ukončit, aniž by bylo nutné vypnout operační systém nebo zavřít ostatní programy.

Pro zavření programu, který přestal reagovat:

1. Stiskněte **CTRL, ALT a DEL** současně (jednou), potom klikněte na **Správce spuštění úloh**. Objeví se okno Správce úloh Windows®.
2. Klikněte na název programu, který chcete zavřít a pak klikněte na **Ukončit úlohu**. Zavření selhavšího programu by vám mělo umožnit dále pracovat. Pokud ne, pokračujte dalším krokem.
3. Zavírejte zbývající programy jeden po druhém tak, že vyberete program a kliknete na možnost **Ukončit úlohu**. Zavření všech programů by vám mělo umožnit pokračovat v práci. Jestliže tomu tak není, vypněte počítač a restartujte jej.

Počítač se nezapne

Zkontrolujte, zda jste správně připojili AC adaptér a napájecí šňůru/kabel.

Jestliže používáte AC adaptér, zkontrolujte, zda funguje použitá elektrická zásuvka, například tak, že do ní připojíte jiné zařízení, třeba lampu.

Ověřte zapnutí počítače pohledem na indikátor ZAP/VYP.

Jestliže indikátor svítí, počítač je zapnutý. Zkuste také vypnout a zapnout počítač.

Jestliže používáte AC adaptér, zkontrolujte, zda je počítač napájen z vnějšího zdroje pohledem na indikátor napájení DC IN/Baterie. Jestliže indikátor svítí, počítač je připojen k funkčnímu zdroji externího napájení.

V průběhu spouštění počítač nenačte pokročilé možnosti.

Pokud během spouštění podržíte následující klávesy, počítač načte pokročilé možnosti, jak je ukázáno dole.

| Klíč | Pokročilá možnost |
|-------------|--------------------------|
| F2 | Nástroj BIOS |
| F12 | Spouštěcí nabídka |
| 0 (nula) | Možnosti obnovení |

Jestliže počítač namísto požadovaných pokročilých možností začne načítat operační systém, postupujte podle těchto kroků:

1. V symbolu **Nastavení** klikněte na **Napájení** a poté vyberte možnost **Restartovat**.
2. Podržte odpovídající klávesu a uvolněte ji jednu sekundu po zapnutí počítače.
3. Postupujte podle pokynů na obrazovce.

Kontrolní seznam pro hardware a systém

Tato kapitola se zabývá problémy způsobenými hardwarem počítače nebo připojenými periferními zařízeními. Základní problémy mohou nastat v následujících oblastech:

- Napájení
- Klávesnice
- Interní zobrazovací panel
- Jednotka pevného disku
- Karta paměťových médií
- Polohovací zařízení
- USB zařízení
- Příkladový paměťový modul
- Zvukový systém
- Externí monitor
- LAN
- Bezdrátová síť Wireless LAN
- Bluetooth

Napájení

Pokud počítač není připojen do zásuvky střídavého proudu, je primárním zdrojem napájení baterie. Počítač má však další zdroje napájení zahrnující inteligentní napájecí zdroj a baterii reálného času (RTC), které rovněž mohou souviset s problémy napájení.

Vypnutí při přehřátí

Pokud teplota procesoru při jakémkoli nastavení dosáhne nepřijatelné úrovně, systém se automaticky vypne, aby nedošlo k jeho poškození – v takovém případě dojde ke ztrátě všech neuložených dat v paměti.

| Problém | Postup |
|-------------------------------|---|
| Počítač se automaticky vypne. | Počkejte, až teplota počítače dosáhne teploty v místnosti. Pokud počítač dosáhl pokojové teploty a stále nejde zapnout nebo se zapne, ale rychle ukončí činnost, kontaktujte Podporu Toshiba. |

Napájení ze sítě

Pokud se vyskytnou potíže se zapnutím počítače s připojeným napájecím adaptérem, měli byste zkontrolovat stav indikátoru **DC IN/Baterie**. Viz část [Monitorování stavu napájení](#), kde najdete další informace.

| Problém | Postup |
|-----------------------------|--|
| AC adaptér nenapájí počítač | Ujistěte se, že napájecí šňůra a adaptér jsou pevně připojeny k počítači a do elektrické zásuvky. Zkontrolujte stav napájecí šňůry a kontaktů. Jestliže je kabel roztřepený nebo poškozený, měl by se vyměnit, jsou-li kontakty zašpiněné, je potřeba je vyčistit čistým bavlněným hadříkem. Jestliže AC adaptér stále nenapájí počítač, měli byste se obrátit na Podporu TOSHIBA. |

Baterie

Pokud se domníváte, že došlo k potížím s baterií, zkontrolujte stav indikátoru **DC IN/Baterie**.

| Problém | Postup |
|---|--|
| Baterie nenapájí počítač elektrickým proudem. | Baterie může být vybitá - připojte AC adaptér a nabijte baterii. |

| Problém | Postup |
|--|--|
| <p>Baterie se nenabíjí, pokud je připojen AC adaptér</p> | <p>Pokud je baterie úplně vybitá, nezačne se dobíjet ihned a před dalším pokusem je třeba počkat několik minut. Jestliže se baterie stále nenabíjí, měli byste zkontrolovat elektrickou zásuvku, kam je připojen napájecí adaptér - to lze udělat připojením jiného spotřebiče do této zásuvky.</p> <p>Zkontrolujte, zda je baterie na dotek horká nebo studená - v takovém případě se nenabíjí a před dalším pokusem je potřeba ji nechat, aby dosáhla pokojové teploty.</p> <p>Odpojte AC adaptér, vyjměte baterii a zkontrolujte, zda mají čisté kontakty - v případě potřeby je vyčistěte měkkým suchým hadříkem mírně navlhčeným v alkoholu.</p> <p>Připojte AC adaptér a vyměňte baterii, dbejte při tom, aby byla správně usazena v počítači.</p> <p>Zkontrolujte indikátor DC IN/Baterie – jestliže nesvítí, umožněte počítači nabíjet baterii po dobu alespoň dvaceti minut. Pokud se indikátor DC IN/Baterie po této době rozsvítí, pokračujte v nabíjení baterie alespoň dalších dvacet minut, než zapnete počítač. Pokud však indikátor stále nesvítí, životnost baterie se možná chýlí ke konci a je potřeba ji vyměnit. Pokud se nedomníváte, že životnost baterie končí, obraťte se na Podporu TOSHIBA.</p> |
| <p>Baterie nenapájí počítač očekávanou dobu</p> | <p>Jestliže často dobíjíte částečně nabitou baterii, baterie se možná nedobíjí na svůj plný potenciál - v takovém případě je potřeba baterii úplně vybit a znovu ji nabít.</p> <p>Zaškrtněte možnost Řízení spotřeby v části Vybrat plán napájení v Možnostech napájení.</p> |

Hodiny reálného času

| Problém | Postup |
|---|--|
| Nastavení systémového data a času v systému BIOS je ztraceno. | Baterie reálných hodin (RTC) se vybila - bude potřeba nastavit datum a čas v aplikaci nastavení BIOS následujícím postupem: <ol style="list-style-type: none">1. Stiskněte a podržte klávesu F2 a poté zapněte počítač. Uvolněte klávesu F2 jednu sekundu poté, co se zapne počítač.2. Nastavte datum v poli Systémové datum.3. Nastavte čas v poli Systémový čas.4. Stiskněte klávesu F10 - zobrazí se potvrzující zpráva.5. Stiskněte klávesu ENTER - aplikace pro nastavení BIOS se ukončí a počítač se restartuje. |

Klávesnice

Problémy s klávesnicí mohou být způsobeny nastavením a konfigurací počítače - další informace uvádí část [Klávesnice](#).

| Problém | Postup |
|----------------------------------|--|
| Výstup na obrazovce je zkomolený | Podívejte se do dokumentace svého softwaru a ujistěte se, že software nějakým způsobem neprovádí přemapování klávesnice (přemapování znamená změnu přiřazených funkcí každé klávesy). Pokud stále není možné používat klávesnici, měli byste se obrátit na Podporu TOSHIBA. |

Interní zobrazovací panel

Problémy se zobrazovacím panelem počítače mohou souviset s nastavením a konfigurací počítače - viz část [TOSHIBA System Settings](#), kde najdete další informace.

| Problém | Postup |
|-----------------|---|
| Žádné zobrazení | Stiskněte funkční klávesy za účelem nastavení priority zobrazení a zkontrolujte, zda není nastaven výstup na externí monitor. |

| Problém | Postup |
|---|--|
| Na zobrazovacím panelu počítače se objevují otisky. | Tyto otisky mohou pocházet od kontaktu s klávesnicí nebo polohovacím zařízením Touch Pad při zavřeném zobrazovacím panelu. Zkuste otisky odstranit jemným otřením zobrazovacího panelu čistým suchým hadříkem a pokud se to nepovede, použijte kvalitní čistič na LCD obrazovky. Ve druhém případě byste měli vždy postupovat podle instrukcí pro čistič obrazovek a měli byste zobrazovací panel před zavřením nechat uschnout. |

Jednotka pevného disku

| Problém | Postup |
|---|---|
| Počítač se nespouští z jednotky pevného disku | Zkontrolujte, zda se v jednotce optických disků nenachází disk - pokud ano, vyjměte jej a zkuste spustit počítač znovu. Nemá-li tento zákrok žádný účinek, zkontrolujte nastavení funkce Priorita spouštění v nástroji TOSHIBA System Settings - další informace uvádí část Priorita spouštění . |
| Pomalý výkon | Soubory na pevném disku mohou být fragmentovány - v takovém případě byste měli spustit nástroj Defragmentace a zjistit stav souborů na pevném disku. Informace o provozu a používání nástroje Defragmentace najdete v dokumentaci operačního systému a online souborech nápovědy. Jako poslední možnost se nabízí přeformátování jednotky pevného disku a nové zavedení operačního systému a všech ostatních souborů a dat. Jestliže stále nelze vyřešit tento problém, obraťte se na Podporu TOSHIBA. |

Karta paměťových médií

Další informace uvádí část [Základy provozu](#).

| Problém | Postup |
|---|---|
| Dochází k chybě karty paměťových médií. | Vyjměte kartu paměťových médií z počítače a znovu ji vložte, aby bylo jisté, že je správně připojena. Jestliže problém přetrvává, podívejte se do dokumentace karty paměťových médií, kde najdete další informace. |

| Problém | Postup |
|--|---|
| Nelze zapisovat na kartu paměťových médií. | Vyjměte kartu paměťových médií z počítače a zkontrolujte, zda není chráněna proti zápisu. |
| Nelze číst soubor | Zkontrolujte, zda požadovaný soubor je skutečně uložen na kartě paměťových médií, která je vložena do počítače. Jestliže stále nelze vyřešit tento problém, obraťte se na Podporu TOSHIBA. |

Polohovací zařízení

Pokud používáte myš USB, podívejte se také na část [USB myš](#) a do dokumentace k myši.

Touch Pad

| Problém | Postup |
|--|---|
| Ploška Touch Pad nefunguje. | Zkontrolujte nastavení Volby zařízení. Klikněte na položku Plocha -> Desktop Assist -> Ovládací panely -> Hardware a zvuk -> Myš . Stisk funkčních kláves pro zapnutí. |
| Kurzor na obrazovce nereaguje na činnost polohovacího zařízení | V tomto případě může být systém zaneprázdněn - po krátké chvilce zkuste znovu pohnout myši. |
| Poklepání (Touch Pad) nefunguje | V takovém případě zkuste nejdříve změnit rychlost dvojitého kliknutí v ovládacím panelu myši. <ol style="list-style-type: none"> Chcete-li se dostat k tomuto nástroji, klikněte na položku Plocha -> Desktop Assist -> Ovládací panely -> Hardware a zvuky -> Myš. V okně Vlastnosti myši klikněte na kartu Tlačítka. Nastavte rychlost dvojitého kliknutí podle svých představ a klikněte na tlačítko OK. |

| Problém | Postup |
|---|--|
| Ukazatel na obrazovce se pohybuje příliš rychle nebo příliš pomalu | <p>V takovém případě zkuste nejdříve změnit nastavení rychlosti v ovládacím panelu myši.</p> <ol style="list-style-type: none"> 1. Chcete-li se dostat k tomuto nástroji, klikněte na položku Plocha -> Desktop Assist -> Ovládací panely -> Hardware a zvuky -> Myš. 2. V okně Vlastnosti myši klikněte na kartu Možnosti ukazatele. 3. Nastavte rychlost ukazatele podle vašich požadavků a klikněte na tlačítko OK. <p>Jestliže stále nelze vyřešit tento problém, obraťte se na Podporu TOSHIBA.</p> |
| Reakce plošky Touch pad je buď příliš citlivá, nebo nedostatečně citlivá. | <p>Nastavte úroveň citlivosti na dotyk.</p> <p>Chcete-li se dostat k této funkci, klikněte na položku Plocha -> Desktop Assist -> Ovládací panely -> Hardware a zvuky -> Myš.</p> <p>Jestliže stále nelze vyřešit tento problém, obraťte se na Podporu TOSHIBA.</p> |

Myš USB

| Problém | Postup |
|---|--|
| Kurzor na obrazovce nereaguje na pohyb myši | <p>V tomto případě může být systém zaneprázdněn - po krátké chvilce zkuste znovu pohnout myši.</p> <p>Odpojte myš od počítače a znovu ji připojte do volného portu USB, aby bylo jisté, že je správně připojena.</p> |
| Dvojitě kliknutí nefunguje | <p>V takovém případě zkuste nejdříve změnit rychlost dvojitěho kliknutí v ovládacím panelu myši.</p> <ol style="list-style-type: none"> 1. Chcete-li se dostat k tomuto nástroji, klikněte na položku Plocha -> Desktop Assist -> Ovládací panely -> Hardware a zvuky -> Myš. 2. V okně Vlastnosti myši klikněte na kartu Tlačítka. 3. Nastavte rychlost poklikání podle pokynů a klikněte na tlačítko OK. |

| Problém | Postup |
|--|--|
| Ukazatel na obrazovce se pohybuje příliš rychle nebo příliš pomalu | <p>V takovém případě zkuste nejdříve změnit nastavení rychlosti v ovládacím panelu myši.</p> <ol style="list-style-type: none"> 1. Chcete-li se dostat k tomuto nástroji, klikněte na položku Plocha -> Desktop Assist -> Ovládací panely -> Hardware a zvuky -> Myš. 2. V okně Vlastnosti myši klikněte na kartu Možnosti ukazatele. 3. Nastavte rychlost ukazatele podle vašich požadavků a klikněte na tlačítko OK. |
| Ukazatel na obrazovce se pohybuje zmateně | <p>Prvky myši, které detekují pohyb, mohou být špinavé - podívejte se do dokumentace k myši, kde najdete pokyny k čištění.</p> <p>Jestliže stále nelze vyřešit tento problém, obraťte se na Podporu TOSHIBA.</p> |

USB zařízení

Kromě informací uvedených v této části se podívejte také do dokumentace, která byla dodána s USB zařízením.

| Problém | Postup |
|------------------------|---|
| Zařízení USB nefunguje | <p>Odpojte zařízení USB od počítače a znovu je připojte do volného portu USB, aby bylo jisté, že je správně připojeno.</p> <p>Zkontrolujte, zda jsou správně instalovány požadované USB ovladače - za tím účelem se podívejte do dokumentace zařízení i dokumentace operačního systému.</p> |

Funkce Spánek a dobíjení

Další informace a nastavení uvádí část [Spánek a dobíjení](#).

| Problém | Postup |
|--|--|
| <p>Nemohu používat funkci Spánek a dobíjení.</p> | <p>Funkce Spánek a dobíjení může být vypnutá. Zapněte funkci Spánek a dobíjení v nástroji TOSHIBA System Settings.</p> <p>Pokud se v externím zařízení, které je připojeno ke kompatibilnímu portu USB, vyskytne nadměrný proud, napájení sběrnice USB (DC 5V) se může vypnout z bezpečnostních důvodů. Pokud k tomuto dojde, odpojte externí zařízení, pokud je nějaké připojené. Poté vypněte a zapněte počítač, aby se funkce obnovila. Pokud funkci nelze i nadále používat, přestaňte je připojeno externí zařízení, přestaňte toto externí zařízení používat, protože jeho proud je větší, než je přijatelná hodnota pro tento počítač.</p> <p>Některá externí zařízení neumí používat funkci Spánek a dobíjení. V takovém případě vyzkoušejte jednu nebo více z následujících metod.</p> <ul style="list-style-type: none"> ■ Vyberte jiný režim. ■ Vypněte počítač při připojeném externím zařízení. ■ Připojte externí zařízení po vypnutí počítače. <p>Pokud funkci nelze i nadále používat, změňte nastavení na vypnutý stav a přestaňte funkci používat.</p> |
| <p>Baterie se rychle vybijí, přestože mám vypnutý počítač.</p> | <p>Pokud je aktivována funkce Spánek a dobíjení, baterie počítače se bude během režimu hibernace nebo po vypnutí počítače vybíjet.</p> <p>Připojte k počítači AC adaptér nebo vypněte funkci Spánek a dobíjení.</p> |
| <p>Externí zařízení připojené do kompatibilního portu nefunguje.</p> | <p>Některá externí zařízení nemusí při připojení do kompatibilního portu fungovat, přestože je funkce Spánek a dobíjení zapnutá.</p> <p>Připojte externí zařízení znovu po zapnutí počítače.</p> <p>Jestliže externí zařízení stále nefunguje, připojte je do portu, který nemá funkci Spánek a dobíjení, nebo funkci Spánek a dobíjení vypněte.</p> |

| Problém | Postup |
|--------------------------------|--|
| Funkce „USB Probuzení“ nefung. | Jestliže je funkce Spánek a dobíjení zapnutá, funkce Probuzení nefunguje pro ty porty, které podporují funkci USB Spánek a dobíjení. V takovém případě použijte port, který nemá funkci USB Spánek a dobíjení, nebo funkci USB Spánek a dobíjení vypněte. |

Zvukový systém

Kromě informací uvedených v této části se podívejte také do dokumentace dodávané se zvukovým zařízením.

| Problém | Postup |
|---------------------------|---|
| Není slyšet žádný zvuk | Stiskněte funkční klávesy pro zvýšení nebo snížení hlasitosti. Zkontrolujte nastavení hlasitosti softwaru. Zkontrolujte, zda je vypnuté ztlumení zvuku. Zkontrolujte pevnost připojení sluchátek. Ve Správci zařízení Windows zkontrolujte, zda je zvukové zařízení aktivováno a správně funguje. |
| Je slyšet nepříjemný zvuk | V takovém případě se může ozývat zpětná vazba buď z interního mikrofону, nebo z externího mikrofону připojeného k počítači - viz část Zvukový systém a video režim , kde jsou uvedeny další informace. Hlasitost není možné upravit během spouštění nebo vypínání Windows. Jestliže stále nelze vyřešit tento problém, obraťte se na Podporu TOSHIBA. |

Externí monitor

Viz také část [Základy provozu](#) a dokumentaci k monitoru, kde jsou uvedeny další informace.

| Problém | Postup |
|--------------------|---|
| Monitor se nezapne | Po kontrole, zda je zapnuté napájení monitoru, zkontrolujte propojení a ujistěte se, že napájecí šňůra a adaptér jsou pevně připojeny k počítači a do elektrické zásuvky. |

| Problém | Postup |
|----------------------------|--|
| Žádné zobrazení | <p>Zkuste nastavit kontrast a jas ovládacími prvky na externím monitoru.</p> <p>Stiskněte funkční klávesy pro změnu priority zobrazení a ujistěte se, že není nastaveno zobrazení pouze na interním displeji.</p> <p>Zkontrolujte, zda je připojen externí monitor.</p> <p>Jestliže je externí monitor nastaven jako primární zobrazovací zařízení v režimu rozšířené pracovní plochy, nebude nic zobrazovat, když se počítač zapne z režimu spánku a externí monitor byl během režimu spánku odpojen.</p> <p>Aby k tomuto nedocházelo, neodpojujte externí monitor, pokud je počítač v režimu Spánku nebo Hibernace.</p> <p>Nezapomeňte vypnout počítač před odpojením externího monitoru.</p> <p>Pokud jsou zobrazovací panel a externí monitor nastaveny do režimu klonu a jsou vypnuty časovačem, zobrazovací panel nebo externí displej nemusí po opětovném zapnutí nic zobrazovat.</p> <p>Pokud k tomuto dojde, stiskem funkční klávesy resetujte zobrazovací panel a externí monitor do režimu klonu.</p> |
| Dochází k chybám zobrazení | <p>Zkontrolujte, že je kabel externího monitoru pevně připojen k počítači.</p> <p>Jestliže stále nelze vyřešit tento problém, obraťte se na Podporu TOSHIBA.</p> |

LAN

| Problém | Postup |
|---------------------------------------|--|
| Nelze přistupovat do sítě LAN. | <p>Zkontrolujte pevnost připojení kabelu mezi konektorem LAN a rozbočovačem LAN.</p> |
| Funkce spuštění po síti LAN nefunguje | <p>Ujistěte se, že je připojen napájecí adaptér. Funkce spuštění ze sítě LAN nepracuje, pokud není připojen napájecí síťový adaptér.</p> <p>Pokud problém přetrvává, obraťte se na správce sítě LAN.</p> |

Bezdrátová síť Wireless LAN

Pokud následující postupy neobnoví přístup k síti LAN, kontaktujte vašeho správce sítě LAN. Další informace o bezdrátové komunikaci naleznete v části [Základy provozu](#).

| Problém | Postup |
|---------------------------------------|---|
| Nelze přistupovat k síti Wireless LAN | Zkontrolujte, zda je zapnutá funkce bezdrátové komunikace počítače. Pokud problém přetrvává, kontaktujte správce sítě LAN. |

Bluetooth

Další informace o bezdrátové komunikaci pomocí Bluetooth uvádí část [Základy provozu](#).

| Problém | Postup |
|--|---|
| Nelze přistupovat k zařízení Bluetooth | Ujistěte se, zda je zapnutá funkce bezdrátové komunikace počítače. Ujistěte se, že aplikace Bluetooth Manager je spuštěná a že napájení externího zařízení Bluetooth je zapnuté. Ujistěte se, že v počítači nejsou nainstalovány žádné volitelné adaptéry Bluetooth - zabudovaný hardware Bluetooth neumí současně pracovat s dalším řadičem Bluetooth. Jestliže stále nelze vyřešit tento problém, obraťte se na Podporu TOSHIBA. |

Podpora TOSHIBA

Pokud potřebuje poradit s používáním počítače nebo máte při jeho používání jakékoliv problémy, kontaktuje společnost TOSHIBA, která vám poskytne další technickou podporu.

Dříve než zavoláte

Některé problémy mohou být způsobeny softwarem nebo operačním systémem, je proto důležité nejdříve se pokusit využít všech dostupných možností pomoci. Předtím, než se rozhodnete kontaktovat společnost TOSHIBA, zkuste provést následující opatření:

- Pročtete si kapitoly o odstraňování závad v dokumentaci k softwaru a/ nebo k periferním zařízením.

-
- Pokud se vyskytuje problém při spouštění softwarových aplikací, přečtěte si dokumentaci k softwaru, zejména pak navrhované způsoby odstraňování závad, a zvažte zavolání do oddělení technické podpory dané softwarové společnosti.
 - Obratě se na prodejce, od kterého jste si koupili počítač a/nebo software - představují nejlepší zdroj informací a podpory.

Technická podpora TOSHIBA

Pokud stále nemůžete problém vyřešit a předpokládáte, že souvisí s hardwarem, napište na zastoupení společnosti TOSHIBA uvedené v příložené brožurce se záručními informacemi nebo navštivte webové stránky s technickou podporou TOSHIBA. <http://www.toshiba-europe.com/> nebo <http://www.toshiba.co.jp/worldwide/>.

Rejstřík

A

AC adaptér
konektor DC IN 19V 3-4

Automatické
vypnutí displeje 5-4
vypnutí jednotky pevného
disku 5-4

B

Baterie
hodiny reálného času 3-9,
4-8
prodloužení životnosti 4-12
sledování kapacity 4-11
typy 4-8
výměna 4-12

Bezdrátová síť
Wireless LAN 4-4

bezdrátovou komunikaci 4-4

Bezpečnostní zámek 4-24

Bluetooth
problémy 6-15

Č

Čištění počítače 4-27

D

DC IN
indikátor 3-1

Displej
HWSetup 5-10
obrazovka 3-7
otevření 2-5
závěsy 3-7

Doplňkový
AC adaptér 4-24

Duální polohovací zařízení
Touch Pad 6-9

E

Externí monitor
problémy 6-13

F

Funkční klávesa 4-2

Funkční klávesy 5-4

H

Heslo
Správce 5-7
Spuštění počítače s
heslem 5-7
uživatel 5-5

HW Setup
klávesnice 5-12
LAN 5-13
obecné 5-8
okno 5-8
přístup 5-8
SATA 5-13
Spuštění 5-11

CH

Chladicí průduchy 3-2, 3-5

I

Indikátor DC IN/Baterie 3-12

J

Jednotka pevného disku 3-9

Jednotka pevného disku pro
obnovení 5-19

K

Karta SD/SDHC/SDXC
formátování 4-20Klávesnice
Funkční klávesy
F1...F12 4-2
problémy 6-7
speciální klávesy
Windows 4-3

Kontrolní seznam zařízení 2-1

L

LAN
problémy 6-14
připojení 4-7
typy kabelů 4-7

M

Média obnovení 5-18

N

Napájecí adaptér
připojení 2-3Napájení
podmínky 3-12
Režim hibernace 2-10
Režim spánku 2-8
Režim vypnutí 2-7
vypnutí 2-7
zapnutí 2-6Napájení panelu
zap/vyp 5-4Nástroj pro diagnostiku
počítače TOSHIBA 5-1

O

Odvod tepla 4-28, 5-5

P

Paměť
instalace 4-14paměťová mediální karta
vlození 4-21
vyjmutí 4-22Polohovací zařízení
Touch Pad 3-7

Priorita spouštění 5-11

Problémy

| | |
|--|--|
| AC napájení 6-5 | Slot paměťových médií 4-18 |
| Analýza problému 6-2 | |
| baterie 6-5 | Systémový automatický režim spánku 5-4 |
| Bluetooth 6-15 | |
| Externí monitor 6-13 | |
| HDD 6-8 | T |
| hodiny reálného času 6-7 | |
| Karta paměťových médií 6-8 | TOSHIBA Desktop Assist 5-1 |
| Klávesnice 6-7 | U |
| Kontrolní seznam pro hardware a systém 6-4 | |
| LAN 6-14 | USB zařízení problémy 6-11 |
| myš USB 6-10 | |
| Napájení 6-4 | Ú |
| Podpora TOSHIBA 6-15 | |
| polohovací zařízení 6-9 | Úsporný režim baterie 5-4 |
| Touch Pad 6-9 | |
| USB zařízení 6-11 | |
| Vnitřní zobrazovací panel 6-7 | V |
| vypnutí při přehřátí 6-4 | |
| Wireless LAN 6-15 | Video RAM 3-9 |
| Zvukový systém 6-13 | Video režim 4-26 |
| | Vyjmutí paměti 4-17 |
| R | Výstupní port HDMI 3-4 |
| Přenášení počítače 4-27 | |
| | W |
| Restartování počítače 2-8 | Webová kamera 3-7 |
| Režim spánku nastavení 2-8 | Wireless LAN problémy 6-15 |
| Ř | |
| Řadič zobrazení 3-10 | Z |
| S | Zapnutí s heslem 5-4 |
| SD/SDHC/SDXC karta poznámka 4-19 | |
| Seznam dokumentace 2-1 | |

Zotavení pomocí záchranného
média 5-20

Zvukový systém
problémy 6-13